南華日報

本報創刊於民國十九年二月

第三五八零號

今日出紙二大張

零售每份二仙

集孫中山先生字

SOUTH CHINA DAILY NEWS
63, Connaught Rd., C. Hong Kong
Cable Address "SWENONIS" or 5478
Radio Address "SWENONIS" or 9850
TFL Editorial Dept. 32925 Business Dept. 25612 P. O. 369

督印人 鄺修湛

館址 干諾道中六十三號
電話 編輯部 三二九二五 營業部 二五六一二
電報掛號 （有線電 五四七八 無線電 九八五零）
定報價目（均港幣計）
本港 每月四毫 全年四元
中國內地 每月壹元 全年壹拾式元
外國各埠 每月一元九毫 全年式十二元
（郵費在內）（報費先惠）
廣告價目表請向營業部索取

香港干諾道中六十三號中國圖書印刷公司承印
香港政府特准掛號認爲新聞紙類第一三六號

保加利亞西班牙 將參加日德義防禦同盟

保目的在對抗希臘孤立土耳其

義外相與西內長交換某項文件

（中華社二十八日羅馬電）據意大利政界消息、保加利亞與西班牙不久將參加日德意聯盟、外國觀察家稱、保加利亞此舉不過希冀得外力之保護以抵抗希臘及土耳其、此種聯盟可使土耳其孤立、意大利各地城市現正舉行熱烈巡行、慶祝三國公約之簽訂、數萬市民手持三國國旗、羣集德使館門前歡呼云、

（合衆社二十八日柏林電）據可靠消息・意外相齊亞諾與希特勒會談之後・乃與西班牙內務部長交換某項文件・

後決定・簽訂三國同盟之基源・係在於三國過去之戰爭・及將來之戰爭・此簽訂可爲巨大之防禦陣・所以防止一切之企圖及戰爭之擴大・新條約的重大性・係超越現情勢而及於後來・此團結非僅現在・蓋對於將來之創造・亦有所協力」云云・日本大使來談・「新條約的確爲劃期的偉大事件・日意德三國之友好關係・茲已結成鞏固之形勢・本條約之最後目的・係對全世界基於正義・確立永久之和平・是故對於與吾人同共見解・而願共同努力之國家・當然不予拒絕」・

義方宣稱三強公約 可以防止美國參戰

（中華社廿九日羅馬電）法西斯黨權威人士宣稱・三國公約之簽訂・使日德意三國能互助合作・可防止美國加入歐戰・其他方面人士則謂・此種聯盟可視爲對於輕易陷其國家於危險境地者之良好警告・

（合衆社二十八日柏林電）德日耳曼日報今日著論稱・美國務卿赫爾氏之聲明書・已承認美國之禁運廢鐵煤油及其他策略・係美國反日政策之一種有計劃的行動・從前之國際形勢演變到現時之軍事同盟者・美國之政策實有以促成之・赫爾氏發表聲明書之後・隨又宣佈謂・渠與英大使討論美國在大西洋之新軍事根據地問題・此種舉動・確難使美國人安心者・

日皇與軸心國元首互賀三國成立同盟 日首相賀希特勒墨索里尼

（中華社廿九日東京電）據宮內大臣今日宣稱・日皇與德元首希特拉及意皇愛文團互相交換賀電・慶祝三國公約之簽訂・

（中華社廿九日東京電）同盟社訊・日首相近衛與外相松岡・於廿七夕致電希特拉・墨索里尼・里賓特羅甫・及齊阿諾・祝賀三國公約之簽訂・近衛與松岡在電文內・致詞祝望德意更獲偉大之軍事成功・以期早日實現三國共同之目的・

德義外長與日外使 各就本國立場闡明同盟意義

（同盟社廿八日電）日德意同盟簽訂後・德外長・義外長・日大使・各代表其本國政府談話如次・德外長里賓特羅甫談・「余受總統命所簽訂之三國條約・係代表日德意共同利害・聯合爲一集團之宣言・新條約之任務・係在於德意指導下之歐洲新秩序・及日本指導下之東亞新秩序的確立・新條約之基礎・非僅限于相互間的友好關係・且包括三國之共同利害・本條約係以延長擴大戰爭的無責任者爲對象・其他任何國家・亦屬無關・本條約係現在世界最強國之同盟・本條約非僅貢獻歐洲・大東亞圈之新秩序建設・蓋亦可促世界早得和平・故對於希望建設和平・承認此次大同團結之國家・則甚感謝歡迎・在政治的經濟的新秩序・甚希望共參加」・意外長齊亞諾談・「新條約係日德意於此數年間共通利益目的・即政治的・經濟的・軍事的・協力義務之最

日人準備撤離倫敦

（中華社二十八日倫敦電）日駐倫敦大使館今日致電東京・請派現在斯本之大阪輪船公司之郵船往利物浦・以載由英國撤退之日僑・此種措施乃鑒於日德意三國公約簽訂後・或將引起國際時局之變化云・

蘇報重視三國同盟 大字標題登載

（合衆社廿八日莫斯科電）蘇聯之報紙以大字標題登載・義德日同盟條約及德外長里賓特羅甫之宣言・但各報未有何評論發表、蘇聯當局亦守緘默・關於德軍假道芬蘭之協定・蘇聯報紙今日始發表・但亦未有何評論・眞理報及消息報今日所發表之論文・俱係關於國內經濟政治問題者・

僑務委會訂定條例 獎勵華僑捐資興學

（中華社廿九日南京電）僑務委員會鑒於海外華僑溢返祖國觀光・幷紛紛捐欵獻金興學・日見增多・該會爲獎勵華僑捐資興學起見・特訂獎勵暫行條例六條云・

社論

重慶政府□□□□

遠的姑勿論，就從日英談判的時候說起罷。在日英談判禁止軍用品經香港緬甸輸渝的時候，重慶所表演的是彷徨，這一頭是「責難」英國，那一邊是「希望」英國不要改變其遠東政策，另外一邊却是組織「訪問團」，連德國也被編在被「訪問」之列。然而日英談判終於解決，滇緬路是封閉了。於是第二幕就跟着開場，是蔣介石要「採取自衞行動」的談話，其手下的宣傳家，也隨聲應和，大呼小叫。結果呢，英國幷沒有被嚇倒，蔣介石的「自衞行動」也沒有採取到，而滇緬路依然是封閉。於是只有繼續開演第三幕，自開自解，說兩條僅存的國際交通線沒有了不要緊，「抗戰決心」是「不變」的，至於內地物價如何高漲，人民生活如何困難，軍火如何一天一天的短少，戰事如何失利，一概暫且不提，總之是「不變」的。這一幕的表情，與其說是自慰，毋寧說是苦悶。一個人最需要自開自解的時候，也正是苦悶至於無可如何的時候。否則，多說幾句硬話，不更漂亮麼？

日英談判完結了，不久又來了一個日法關於安南問題的談判。重慶政府也只好依樣胡蘆，把他們的「」從新開演一次。他們開首是對英美禱告，希望英美採取「斷然」的步驟，另一方面是把「中央」的「機關」，從昆明撤退。但日法談判是一天一天在順利進行，於是「自衞行動」，「必要的處置」，「數十萬大軍集中越南邊境」，甚至要「開入越南」那一套又來了。結果呢，日法談判完滿解決，日軍開進越南，蔣介石的「大軍」也由要「採取自衞行動」而「開入越南」改爲「準備迎頭痛擊」，於是就照例來第三套，說這「不會影響抗戰」，受其禍的倒是英美。這一幕的表情，不但是苦悶至極時的自開自解，

。

最近日德義三強成立了軍事同盟，重慶政府又要「好戲連台」了。現在還是演着第一幕，彷徨。這一幕的橋段，倒是有趣的。據說「陪都各界均甚鎮定」，但另一條電是「雖覺憤懣，但亦不引爲驚異」，而「此間官方尚未發表正式之批評」，但「有資格之視察者與官場人士」，却以爲「其惡劣並不如乍觀之甚」。另一方面呢，是「集會」。我們不必再把我們所得到的消息拿出來，只看看他們忽而憤懣，忽而鎮定，這邊開會，那邊認爲「其惡劣不如乍觀之甚」，這已經蔚爲大觀了。第二幕也許就要跟着演出，據說要來一套「嚴重表示」。

，而

他們的「演出」也一次比一次的凌亂。卽如現在他們所演出的，在第一幕與第二幕之間，就摻入了一些「　　，這固然或者因爲三强同盟來得太急，使他們在「乍觀」時深痛其「惡劣」，因而不勝其「憤懣」，乃至急不及待，情不自禁的把第三幕的橋段也插進了一些來，但如果繼續抗戰是要維持「　　」　。

。正如一個人有病，不趕快去請教醫生，初之以寒熱雜投，繼之以求神拜佛，吃「神方」，求「聖水」，其結果呢，必致小病變成大病，大病變爲不治之症。重慶之撒潑，也正如愚夫愚婦求神不靈的時候，就說要連神像都毀了。重慶當局現在還是要吃「外援」的「神方」，求美國的「聖水」，結果是沒有第二條路的。

，以全面的和平把中國從這絕路中挽救出來，是凡屬有良心有血性的中國人之責任。

日德義同盟 美各方均受震動

羅斯福拒批判因問題關係重大

英美促進合作將益愼重

（中華社廿八日紐約電）廿七日晨・日德義三國同盟之消息傳到此間後・各界人士咸表示驚異之態度・因美人不料該約如此迅速簽訂也・羅斯福總統雖拒絕發表批評該約之意見・但據靈通方面之消息・則謂從此英美之合作更爲密切・羅斯福總統不肯批評該約・乃因此問題關係重大云・

（同盟社廿八日紐約電）美國因不料日德意三國同盟之能如此急速實現・遂致各方皆受異常的衝動・據消息靈通人士言・該條約將促進英美之能力・又有謂該條約係因日德意三國偵知英美之協力・乃採此手段・故英美對于協力促進工作・或將予慎重・最少美國亦將分爲兩派云・

讀賣新聞宣稱 日本不畏美國壓迫

（中華社廿九日東京電）日本「讀賣新聞」報著文推測美國之動向・謂美國擴大禁運・企圖對日本增加經濟之壓力・但日本將不致感受十分嚴重之困難・爲應付美國之禁運廢鐵起見・日本可改變其生產之組織・改用東亞各地之鐵鑛・同時依照三國公約之規定・日本將能得德意之技術協助・改善日本之鋼鐵製造業・增加鋼鐵之生產・美國拒購日絲・則日本亦將拒購美棉・以爲報復・如是・則美國之困難將倍於日本云・

維里斯認遠東問題 又循和平談判解決

（路透社二十八日倫敦電）據此間消息靈通者稱・柏林方面宣佈・日德義三國同盟條約成立之後・太平洋局面將有迅速之發展・英美兩國在太平洋聯防之計劃・當可及早實現・而以星洲爲聯防之中心點・又據英政府某代言人聲稱・太平洋之局面如此・日本將來必見得英帝國之態度・比較上年完全不同矣・滇緬公路之封鎖協定・將於十月十七日滿期・以現時情形觀之・該協定無續訂之可能矣・羅斯福總統近來頻與國務卿舉行重要會議・又曾與海陸空軍各參謀長及高級將領交換意見・副國務卿維里斯今日在克利決蘭演說・重申美國之以物質援英的決心・又謂遠東方面之問題・實未嘗不可以和平談判謀解決・但美政府亦已準備應付遠東方面最後之變化・日本遠東方面曾發生許多事件之事變・連累到美國權利之被破壞・倘各關係方面・確有誠意找尋一公平之方式及有誠意彼此承認對方之權利・及眞正之需要者・則無一問題不可以用和平談判方式解決也云・

（合衆社二十八日克利夫蘭電）美國副國務卿維里斯今日在此間外交委員會演說謂・吾人今日所見到者非係世界大戰・而係世界革命・在此國際風雲演進中・而唯一有希望美係美洲各共和國之逐漸團結及親睦・美國自獨立以來・所處之國際環境向未有如今日之嚴重者・在西半球所謂國際道義與國際法之概念已完全失去其決定國際關係之力量・德意兩國之侵略政策固無論矣・今日本又建立新東亞秩序・今戰爭已蔓延地中海區域・又有延及近東之趨勢・只有英國人民也尚能發揮英勇精神・維護其國家及民族自由・此種民族自由・凡世界各品之自由民族莫不愛護者・英國民族之掙扎精神・誠無負其國家之最優良的傳統精神矣・是以美國願盡物質之能力以援助英政府・及英國各自治領土政府・希望其能抵抗成功・美政府施行此政策・已得國會之許可・余又相信已得美國絕大多數人民之支撐也・

（合衆社二十八日勞司安極立司電）民主黨之候選副總統畢禮斯・今日宣稱・日本與軸心國家締結同盟之意義・却係促美國加速擴充軍備者云・

澳洲三國公約 意在對抗美國

（合衆社二十八日悉尼電）日德義三國同盟成立・可使澳洲對日維持親善之政策・受重大打擊・此間人士久已知日德義三國有此趨向・故今成爲事實・本無足異・澳洲人士相信日德義同盟之主要目的・在對抗美國・美國必須答覆此大問題云・

◎　◎　◎

汎美公司總經理主張 召關係國會議 商太平洋問題

（合衆社二十八日三藩市電）汎美航空公司之總經理人維特尼氏・今日由太平洋返回國・彼主張發起召集太平洋各國會議・以討論維持太平洋和平之問題・倘此項會議能成功・則至少可以維持太平洋局面多年・云

土肥原 任日軍部 戰時顧問

（中華社廿九日東京電）據同盟社訊，土肥原中將於十八日奉委爲軍部高等戰時顧問・渠現年五十七歲・

越南人士 注視泰國動向

泰機飛越邊掃射警察署

此舉科與領土要求有關

（中華社二十九日河內電）據法當局宣稱・昨日確有泰機一架在越南邊界四十五里內用機槍掃射一警察區署・幸無傷害人命・法當局謂彼等不欲施以報復・觀察家則謂此種襲擊・顯然與廿七日盤谷無線電廣播・向越南提出領土之要求有關云・

（合衆社廿八日河內電）泰國向法國所提出之新要求・係包括老撾之大部未開發土地・泰國又要求將北邊界擴展到湄公河以東之區域・又要求將泰國東南邊界附近之一個三角地帶・歸併於泰國・此項新要求條件・已向法政府提出・又據當局宣稱・由北邊界入東南之日軍・現在已抵達諒山以南四英里云・

（合衆社二十八日河內電）各方面視綫・今又麕集於泰國・該國又向法國提出要求條件・其內容比較以前提出者略有更改・又據一消息・有一泰國軍用飛機飛入越南邊界四十里內・以機關槍掃射一個越南警察・又據條間之法人稱・泰國之要求此件應向維士政府提出討論・不應在河內討論云・

※　◎　※

擁護反共和平建國國策

英國艦隊又再砲轟達加
法方還擊砲戰劇烈
美讓英舊艦首批駛抵英港口

（中華社二十八日維希電）達加自拒絕高爾將軍之哀的美敦書後、英艦隊又復行開砲轟擊、法軍開砲還擊、雙方遂發生劇烈之砲戰、

（合衆社二十八日柏林電）據德官方通訊社消息・最近直布羅陀被空襲之結果・人民斃命者約二百名・

（路透社二十八日倫敦電）美國新讓於英國之驅逐艦・其中第一批・今日已駛到英國一港口・該隊驅逐艦當駛過大西洋時・有一架巨型機作前導・及担任偵察工作・此一批驅逐艦・每艘有一千二百噸・每小時能行三十五海里・艦上安裝四寸口徑之大炮・三寸口徑之高射炮・及二十一寸之魚雷管・查德國方面・曾發出威脅之宣傳・謂此等驅逐艦若經過大西洋・必受德海軍之截擊・但此一批驅逐艦經過大西洋・沿途未發生何事變・

（路透社二十九日倫敦電）最近有一架德轟炸機覆墜於北海・機手數名・駕一橡皮艇・在海上飄流・凡四十八小時・英海空軍當局派出飛機軍艦出海搜索・凡三日半・始尋獲之・當搜索時・又有敵機屢次來破壞搜索工作・

倫敦空襲較前稀疏
東區落彈傷亡頗衆

（路透社廿九日倫敦電）昨日英倫空戰之結果・共擊落敵機一百三十三架・

（合衆社廿八日柏林電）據德官方通訊社消息・昨日英倫空戰之結果・英機被擊落者一百零一架・德機未見回來者三十八架・同時又據德當局報告謂・是日英機損失九十架・德機損失四十五架・

（合衆社廿八日倫敦電）德空軍昨日第一次來襲時・倫敦東區有炸彈多枚落下・人民受傷者甚多・當時敵機飛度甚高・爲目力所不能察見・但大多數被擊退・倫敦東南區・亦有炸彈落下・

（合衆社二十九日柏林電）德國最高統帥部・今日發出報告云・昨日德空軍大舉炸擊倫敦・及英倫南部之港口・貨倉・煤氣廠・電力廠引起各地許多個火頭・英倫中部・有一個子彈廠被巨彈所擊中・德軍又以遠射程大砲轟擊多維爾港・擊中三艘輪船・其中有兩艘已沉沒・德國轟炸機隊・又在北愛爾蘭海岸外・襲擊一隊商船・又擊沉一艘商船・

（合衆社二十八日倫敦電）今夜有德機多架・在倫敦近郊被英空防之力量所阻截只能向近郊投下猛烈炸彈・及燃燒彈多枚・倫敦中心區甚寂寞・未見有敵機踪跡・但聞飛機聲及炸彈聲・今夜敵機有結成兩三架而來者・有單獨一架而來者・有數架越過汽球網而遇機器損壞・又有德機兩架・向東南海岸之一小鎭投下猛烈炸彈數枚・炸燬民房若干座・人民傷亡者四名・尚有若干名被覆葬於瓦礫中・

（合衆社二十八日倫敦電）今日又有德機數大隊・每隊約一百架・大舉炸擊英倫南部・第一隊經過于德州海岸・但在倫敦近郊・則被英機所擊退・第二隊則侵入倫敦區・又分頭炸擊東南海岸一帶・

（路透社二十八日倫敦電）今日下午有百餘架敵轟炸機及戰鬥機・當飛過于德州蘇州海岸時・被英機截擊經過劇烈空戰之後・敵機恐行遁去・無一架能抵達倫敦區・

胡佛擬直接向美人 訴請救歐飢饉

（路透社廿八日紐約電）前任美總統胡佛氏・現正欲向美國人民直接替歐洲被征服之人民申訴・此等被征服之人民・現正急需美國之糧食接濟・又據格立巴氏在報紙發表一論文云・美國國務部對於此問題尚不願有所考慮・此問題富有衝動情感性・不易解決・又或者將成爲此數個月內美國內部之一嚴重的政治爭辯・倘美國極力要求英國解禁糧食運入歐洲被征服國者・英國或有同意之可能・但美政府則無意堅決要求之也・

本月份內德機損失
一千零四十六架

（路透社廿八日倫敦電）截至今日止・本月份內・在英倫上空損失之德機・已達一千零四十六架・而在八月份內・德機損失之數・有一千一百一十五架・德空軍人員損失之數・平均每架機有兩個半人・自從八月初以來・德空軍共損失飛機二千一百六十一架・空軍人員・損失之數・有五千四百零二名・綜觀上個月份內・德空軍曾在一日之內・犧牲百餘架・因德機隊冒險深入・務欲將倫敦夷爲平地・其所用之戰術・即係沿襲其轟炸華沙城者・是以其損失如此之大・實情有可原・據本星期末觀察者之意見謂・德空軍近來所用之進攻方法・前後矛盾・其原因係・（一）德空軍受多次重大打擊・故必需相當時間之補充・（二）德空軍最高統帥・欲急於獲得一決勝・由於第一原因觀之・德空軍之力量・已不若從前之雄厚・由第二原因觀之・戈林將軍已知德空軍不能及早獲得制空權・則渡海侵略及爭取最後機會已失・故預料德空軍將增加其夜襲之力量・而同時又將施相較大規模之日襲・務求貫澈德國之不可缺之目的・

（路透社二十八日倫敦電）英國經濟作戰部大臣杜爾頓・今日在孟者士打演說謂・關於德飛機損折之數・英政府逐日所報告者・並無錯誤・有等人尚以爲空軍部之報告太大・其實并不張大・英空軍部所發表德機損失之數目・係完全根據於事實證明者英空軍部所報告英機損失之數・亦完全可靠・

英機轟炸法岸
炸力猛烈向所僅見

（合衆社二十八日倫敦電）今日法國沿海岸發生甚劇烈爆炸聲・英倫之房屋受震動・其轟炸力之猛烈向所僅見・料必係當時英空軍大舉炸擊德軍根據地之情形也・

（合衆社二十八日倫敦電）今夜英倫海岸之居民・遙見法國沿海岸有許多紅色及橙黄色之閃光、又見有火舌衝天・炸彈聲數百響・法國沿海岸類似一長火線・無一點間斷・可見英空軍當時使用極大之炸彈・以炸擊德軍陣地・據一目擊者談・當時所見之情形・類似放大烟花・又有許多探射燈光掃射天空・高射砲彈・點點如繁星・又據英空軍部報告云・今日英倫空戰之結果・有德機六架被擊落・而英戰鬥機之失蹤者有七架・今日英倫上空發生三次主力空戰・第一次有德機數架侵至倫敦東區・投下炸彈數枚・但損失甚微・午後又有一隊德機・又欲闖入倫敦區被擊退・其後又有一隊德機・迫近漢斯茅・亦被英機擊退・此次來襲德機・多係戰鬥機・故雙方俱係用戰鬥機作戰・

（路透社二十八日倫敦電）皇家空軍轟炸機隊逐漸將大薩沿海岸德軍準備渡海之據點逐一炸毀・星期五之夜・皇家空軍又大舉炸擊法國海岸之羅蘭港・又集中炸擊由漢堡以至拉哈佛里港海岸之各港口・歐洲全部海岸線・由法國南端起・以至挪威北端・均係在皇家空軍炸擊之範圍・目的在破壞敵空軍襲擊英倫之根據地・皇家空軍今已有力量・予敵人以重大打擊・以拳還拳・

英土兩國 商訂商約

（合衆社二十八日紐約電）哥林比亞廣播台・得接英國無線電由安哥拉發出之消息謂・英土兩國政府・現正商訂一商約・此商約成立・可適用於英帝國各自治領土・

英機轟炸 意屬芝亞拉畢砲台
意機迎擊雙方各損折一機

（路透社二十八日開羅電）此間英空軍司令部發出報告云・英空軍於本星期五日・炸擊意屬芝亞拉畢砲台・有許多炸彈及燃燒彈・擊中目標・有一座建築物中一彈・立卽升起一團大黑烟・其後英機隊被意機所追擊・結果雙方各損折一架機・又該砲台以北約二十五里・有一隊意軍之摩托運輸車被炸擊・行起許多個火頭・

圖示・（上）英軍用三里打式機練習向地面投擲行軍用品之情形・（下）里山打式機・

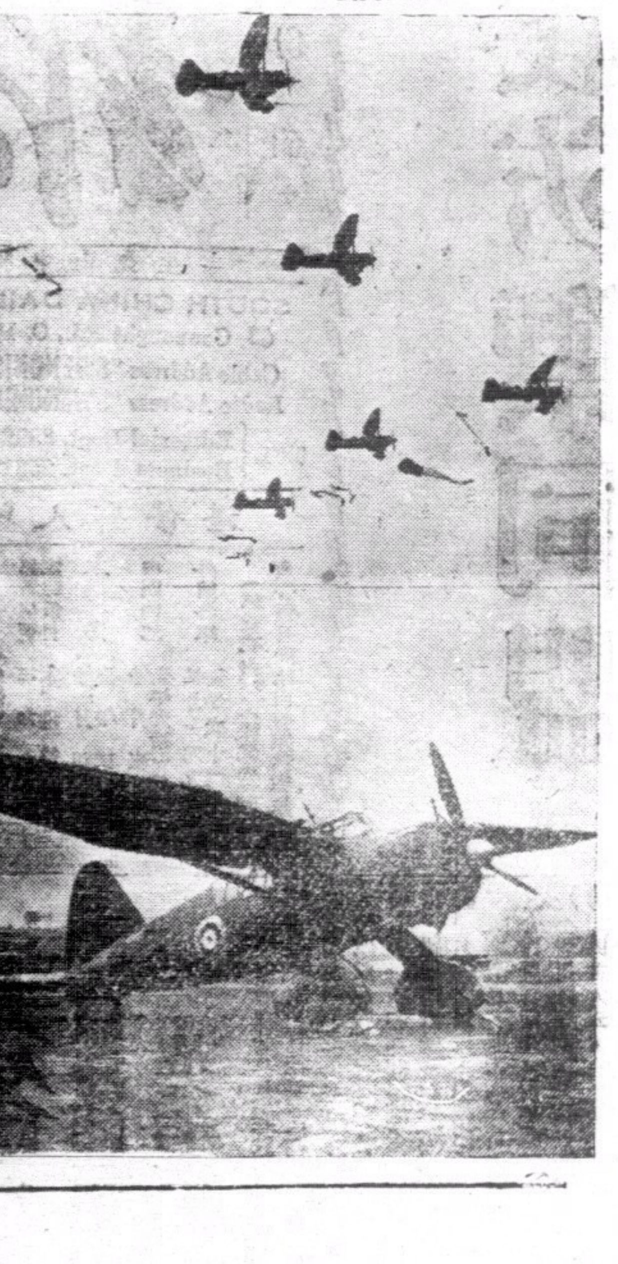

華盛頓新機場奠基禮
羅斯福親臨主持并廣播演說
美現領有飛行員證者五萬人

（路透社二十八日華盛頓電）今日華盛頓新機場（建築費達一千三百萬金元）舉行奠基禮・有數百架飛機翺翔空際・當時羅斯福總統對衆演說稱・「天空數百架美國飛機之聲威・乃吾人建立海陸空防衛以克勝敵人進攻之決心之表現・此等飛機・乃代表吾人終必獲得及不久卽將獲得的權力之一小部份・余謂此乃民主國家所生產之戰鬥力・然此戰鬥力若能常寄存於和平之中・固屬吾人之所望・吾人將竭力使其不致用作戰爭之使命・然而吾人擁有此項偉力愈多・則施用之機會必愈少而受敵人進侵之可能亦愈少・」羅斯福總統未演講前・曾發號命海陸軍戰機一隊起飛・并謂報紙及播音台嘗對美國人士聲言・「飛機不論對於侵略國家或爲民族生存而戰之國家・亦同是日益成爲最主要之武器」此種報導足以解釋今日之儀節・何以有飛機凌空爲前奏曲之故・美國現時領有飛行員證者・逹五萬人・今且每月約增二千人・彼等固非完全屬於軍用機駕駛員・但均準備隨時加入軍用機隊服務・正如昔日華盛頓時代之農夫・準備投身行伍者無異・該新機場乃世界上之最偉大者・預料可於十二月十七日完成・羅總統之演說・用播音向全美國演播

美下議院 批准夏灣拿條約
智利美國聯合建築巨大旱塢
可容納美國主力艦

（中華社廿八日華盛頓電）美衆議院廿七日開會・一致批准夏灣拿條約・該約規定美國與廿個美洲共和國須阻止西半球之歐洲屬土・由一交戰國轉移於別一交戰國・該約乃於七月卅日由美洲廿一個共和國之代表・在夏灣拿簽約・

（合衆社二十八日智利京電）智利國防部・已批准智利合衆國聯合組織一私人公司・在智利建一個旱塢・能容納四萬五千噸之美主力艦者・此項工程・四年完成・預算經費五百萬金元・預料明年四月間・可以開始動工・此爲最近智利與美國發展通商關係之事實・將來此兩國仍繼續合組新公司・以發展建設・現在計劃進行中之船塢・係在華爾巴拉蘇灣之南端・其始發起此項工程之目的・係作商務之用・今則決定將其工程計劃擴大・以適應用西半球聯防計劃之需要・

圖示、（上）英空軍將預備投擲物品運至機場・（下）英空軍將預備投擲物品緊縛下機情形・

新從重慶來（一） 本報特約記者 誠
一千百萬人遙念着偉大的汪先生

儘管重慶政府豢養著許多特務人員・但充滿著懷念與愛護汪先生的千百萬人民大衆・希望和平運動迅速告成的無數青年・仍是熱情地交流著擁護汪先生的精神情緒・贊同和平運動的推進・完成四萬萬五千萬人民大衆的共同理想――在汪先生領導下建立自由・平等・和平・博愛的新中國・

汪先生的偉大精神・及其崇高理想・和平運動・已深入每一個角落・每一個市民的心坎裏・在重慶任何一個民衆叙集的地方・和平的呼聲與祈望・隨時隨地都互相交流著談論著・尤其是一般公務人員與下層羣衆・對和平運動的熱望・可謂殷切之至了・由此我們更清楚地認識・和平運動在目前中國的境遇下・是一個最偉大而適宜國家需要・人民要求的一種重要的運動了・而首創和平運動的汪先生・無怪爲一般人民大衆遙念著・和絕對擁護汪先生了・

一般民衆擁護和敬仰汪先生・固然是汪先生提倡和平運動・爲大衆解除戰爭的痛苦・爭取獨立・和平・自由的新中國底建立・但汪先生在過去中國革命的歷程上・曾建了勳功偉績・奠定了新中國的基礎・因此汪先生的精神・已深入人心・久爲大衆熱烈擁護與愛戴的了・重慶市民對汪先生的愛護備至・在汪先生二十七年親臨重慶的當兒・已顯露無遺・記者還永不會忘記・汪先生甫抵重慶時・一般人民大衆歡迎的熱烈・萬頭鑽動・佇候汪先生的車乘馳臨・這情景絕不會在重慶市民的腦海中消失・反而使重慶的每一個市民・都遙念著汪先生・並希望他領導下的和平運動・早日告成・因重慶市民所忍受的痛苦・日甚一日・在目前已踏進水深火熱的情景哩・

在千百萬人民遙念著汪先生的情形下・更顯示著汪先生的偉大・汪先生是中國唯一的救星・

二，苦了重慶政府

抗戰派所誇耀的所欺騙的「中國已抗戰三年了」底宣傳・仍瞞不住大衆對抗戰的懷疑・壓不住人民大衆對妄戰的憤恨・單以重慶的被轟炸來說・市民的損失・不但房屋被毀・無家可歸・流離失所・而死亡傷害・不知凡幾・這慘無人道的遭遇更引起一般市民的悲憤・

而爲一般人民所擁護的和平運動・一定能够實現成功・

在重慶尤其是令人觸目傷心的・是隨街張貼的騙人標語・甚麼「最後勝利」・「抗戰必勝・建國必成」・「愈轟炸抗戰愈堅決」・「爭取最後五分鐘的勝利」・……等・但建國成功的條件・抗戰勝利的理由・却絲毫不提・確使一般市民動搖疑惑・由於市民對抗戰的信念發生了動搖・於是悲觀的心理・油然而生・而一般參加所謂「抗戰工作」的青年・終日徬徨岐途・嘆惜不已・而一般民衆則怨聲載道・「勝利在何日」・「重慶政府够有何把握・而把握又在那裏」・「國共不統一且火拼」・「宜昌又告轉移陣地」・但日軍仍繼續前進」等問題已充滿著每一個市民的心目中・重慶政府雖然盡量利用牠的 但現實的問題・不是宣傳欺騙・可以成功的啊・因此最近一般市民對於抗戰騙術・已洞若觀火・確苦了所謂「陪都」的妄戰派份子了・

三，所謂「漢奸」條例

重慶政府已深切地明白・一般民衆在抗戰派的吹牛・已不加信任・因此重慶政府的・從前對所謂「漢奸」條例・只有出賣或損害重慶政府的利益的・重慶政府統制下的人民・是所謂「漢奸」・但是現在又頒行了所謂漢奸條例・這新花樣・更顯示著一般民衆對妄戰的憎恨・懷疑・甚至加以還擊的了・大槪是在去月杪吧・一位抗戰派的青年將領陳某・竟在招待報界席上宣佈對抗戰動搖者是「漢奸」・記者適在重慶・並參與是會・聆聽之下・不勝浩嘆・可惜重慶的市民不能够召開大會・坦誠地討論・我敢絕對相信・大多數市民・如果眞的能够召開大會・民主地討論抗戰與和平問題・一定打入陳將軍的集中營・而把陳將軍氣死了！事實是勝過雄辯的・八十萬的市民・希望和平勝於抗戰・已無可諱言的了・所謂「漢奸」條件・儘管花樣百出・壓不住人民的希望・眞的・和平運動的曙光・事實上已照耀到每一個市民的心靈上・只可惜在現階段下・仍有黑暗的影子・殘酷地蓋著・如日初出的和平曙光・快照耀到重慶的山頭・街巷・與每一個角落了・

四，恥辱與囤積

在一個所謂陪都――重慶・竟有囤積居奇的風氣・確急死重慶政府・在最近・米價的奇漲・已到每斤二元有餘・其他物價更不堪設想・一般民衆叫苦連天・也是難怪的啊・在重慶一個人的食用・最低限度也要五六十元・公務人員和一般民衆頗有嗷嗷待哺之勢・所受的痛苦・可想而知了・一個所謂莊嚴的陪都・竟有囤積的惡風・是不是表現重慶政府的無能政治・

但爲著拯救人民的遭遇・反來一篇告四川民衆書・大聲疾呼四川米價的高漲與奇昂・宗全是商人的囤積居奇・這是川人的恥辱嗎・是川人的恥辱・還是政府的恥辱・那却不必深究了・欲加之罪・何患無辭・想不到飢餓交迫的四川貧苦大衆・還受著這無辜的責難・眞是禍不單行了・

記者有一點是不敢抹殺重慶政府救濟貧民的功勞就是廣設公平拍賣所・什麽糧食公賣場等・而對於物價的奇昂・又三申五令・嚴加限制・這官樣文章・眞是堂皇哉・惜乎一般市民・所得的實惠・只有更加一層剝削而已・還談什麽「普益衆生」「利我民衆」呢・但利不是沒有・利的所在甚多呢・利用了救濟機關・任用私人・和領用經費・且可以振振有詞來欺騙人民・這些詭計・騙術・也不是歷久可用・無怪重慶政府又恐慌起來・趕快驅使市民疏散下鄉去・

五，疏散與流亡

在重慶疏散市民的標語・觸目皆是・而市民自願離他往的・却寥若晨星・但重慶政府借著被轟炸的名義・驅逐和追使無辜的市民・流亡到每一個鄉村・每一個角落・重慶政府爲甚麼急於疏散市民・原因很簡單・是・（一）重慶被轟炸・人民對抗戰根本發生動搖・恐市民造反・不得不早日驅之離市・分散市民的力量・（二）重慶的糧食及日用物品・因重慶當局無法管理與統制或籌措・形成了供求脫節・不得不花樣翻新・驅市民於流浪路上・但一般被驅逐的市民・所遭遇的悲劇・可憐極了・（一）被疏散的市民・離開了生棲之所與溫暖的家庭・嘗到人生別離的悽愴・（二）市民的疏散・重慶政府完全沒有具體的安置・於是凡被疏散的市民・流亡到每一個鄉村・隨時可變成乞丐或流氓・甚至盜賊・這生活無著的市民・徬徨岐路・無怪怨聲沸騰了・（三）一般婦孺遭遇這悲慘的境遇・終日悲憐！而跋涉長途・尤爲一般婦孺所能忍受・於是中途夭亡・或貧病交迫者・不可勝數・這人間的悲劇・重慶眞是目不忍覩・而重慶政府仍不顧民衆的痛苦與可憐的遭遇・加緊疏散與驅逐・

手無寸鐵的人民大衆・也只有陽奉陰違・而遵命（！）散到鄉村去了・但是重慶政府對於被散的市民・應當加以反省・才不致市民的流離失所・因此記者得在此呼籲・重慶市民應團結起來・向重慶政府保障人民生活・安全・如果重慶政府仍是不顧一切・盲目疏散・記者希望重慶市民們！不辭勞苦・到安全地帶・渡安樂和平的生活吧！

六，從汽車看重慶

「朱門酒肉臭・路有凍死骨」的現象・在重慶已是司空見慣・不足爲奇・一般市民雖然苦於疏散與流亡・但重慶的官僚豪閥們・歌昇平之歌・樂昇平之樂・那淫樂的現象・何減當年・一般貴族階層・仍不斷建洋房・娶美妾・坐汽車・往日豪華・雖在瓦礫中的重慶・亦絕無影響官僚的奢侈・富人們的享樂・單以汽車而論・重慶的流線型的汽車・風馳電掣・馳騁於所謂災區者・仍是威風凛凛・重慶汽車的新型與香港論・亦不遜色・且重慶的私人汽車・閑法國・英國・美國皆備・五光十色・目不暇給・但重慶的公共汽車・則以貨車代之・「最近因電油關係・已有部份停駛・而公共汽車的辦理腐敗・久爲市民所苦・食住已難・而行亦不易・重慶政府可以休矣・

最近重慶政府因緬滇越滇交通斷阻・汽油突告恐慌・於是飛機也縮短航程・而公共汽車更無論了・但私人汽車・則絕無限制・這公私的差異・更顯示著所謂陪都的重慶腐敗與衰落・

從汽車看到如此的重慶・確令人感嘆不已・重慶何日才得到光明・記者不禁悔鐘三嘆・（未完）

南華體育

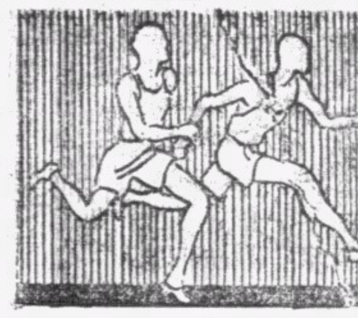

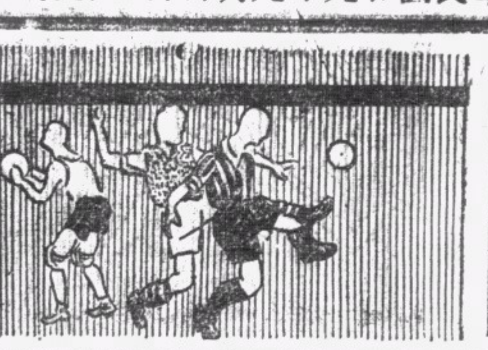

今日潮汐
退　下午二時二十三分　上午一時三十七分
漲　下午八時三十二分　上午七時五十一分

明日潮汐
退　下午三時零三分　上午二時廿七分
漲　下午九時十四分　上午八時四十六分

加山球戰多精彩
東方會顯顏色
四比一殺得士葛痛快淋漓
劉顯漢救十二碼驚倒四座

威公

加山上．昨天四千餘球迷皆大歡喜．去週曾以一比零倖勝陣容未彰之南華甲之士葛蘇皇軍．却被東方會以四比一之成績殺得痛快淋漓．是役、東方會之台柱張金海．侯澄滔因受星島主動之「跳槽」事件之影響．轉隸手續尚未足覲律之法定之時間．致未能上陣．該兩人將於本星期四日東方會友誼海軍．於加路連山時．決出場與諸將來一次合作工夫．以作本星期六日迎戰強敵米杜息之準備．

侯鍾兩台柱缺場．彼輛之遺缺．得曹秋亭與羅永福補上．加上了原日之好手．實力依樣堅強．昨若有侯鍾和生張飛出場．表演當會更見精彩．是可斷言．

東方會昨仍施用「閃電戰」．諸將腳頭爽脆．踢來確是有聲有色．雖未能說東方會是港中最強之隊．然而．諸將充滿著「朝氣」有這優點．總是可人．可算得是南華．星島之當前勁敵．是場士葛之慘敗．實意中事．東方會之大勝是合理之收穫．

東方會攻擊隊有來．因士葛之弱．更顯出予取予携之姿態．在進攻方面．上半時．兩翼得到文奎之充份接濟．時時能齊飛「瘦皮猴」文奎的好處能運用腦袋．每次得球．穩傳交兩翼沿邊盤上．這一舉是「調虎離山」之上策．他的頭球和盤運功夫亦相當好．年事未老．氣力尚充、不過在最後閃過敵衛之巧妙挑撥功夫不及馮神腿之老練而已．

左翼秋亭．滬人稱之為飄上之葉北華也．彼之踢法與碩友．澄滔各成一派．上半時表演頗佳．惟下半時因傷足及氣力欠充故．不及上半時之佳．以佘個人經驗所得．上述三人之技．仍未達到葉北華在全盛時代之佳處．

治興與永福表演盡職．兩輔衛有氣力．既能協攻．復能助守．努力不負功．已是難得．後防方面．東方是採用人監視人的方式．竟成不輕易離防．與其他兩內衛聯絡一氣．接濟前鋒．多用遠傳．既省功夫．又見迅捷．羅劉之鼓．故步不失．荷息被許監視．寸步難移．士鑫與步雲因內衛之穩牢．鮮受威脅．東方之五衛佈防．士葛以W形陣法進攻．良以兩輔聯絡不得宜．前鋒僅以三人而欲圖衝過東方之最後防線．未易得逞．更以劉顯漢之技已達到爐火純青之時．屢次救險．否則東方會當會多失兩球．尤以撲救十二碼自由球之妙．驚倒四座．東方昨獲大勝．重振軍威．將可轉入佳境．

士葛隊中少良將．攻守力均未見佳．前鋒僅穎荷息一人孤軍作戰．餘是碌碌庸材．中後衛在東方會五虎嚴重威脅下．應付維艱．於連失兩球後．因力戰之故．諸衛已感到氣竭力疲．至軍崩潰．幾予東方會予取予携．連荷息罰十二碼自由球亦被劉顯漢救出．球運之不佳．一至於斯．可憐亦可笑．戰況如下．

乙組賽．士葛隊以八比一大敗軍需後．東方會戰士葛之戰．繼續開場．東方會首先發動進攻．進至內衛防線．被阻退出．荷息意欲作暗渡陳倉之舉．「左腳王」許竟成攔途將球搶得．文奎接應．輕騎推進．敵衛合力勾銷．化險為夷．

士葛兩翼試演迫宮．遇始讀來侶．避開傳中．徐步雲人頗腳長．球到人到．及時勾銷．許藏兩將前後包抄將敵鋒盡驅境外．勇森久伏思動．文奎用頭傳去．勇森傳中．「瘦皮猴」翻身一挑．僅差毫厘．皮球滾出界外．東方再攻．迫成角球．許鍾擬突破最後防綫．卒不可得．霍近傘從人叢中將球送出．荷息拚命力衛．越過士鑫．來一記低射．幸為顯漢抱個滿懷．卒賴不失．及得秋亭疾馳傳中多次．勇森迎球猛射．操之過急．去勢太高．時約十五分鐘．東方出中衛主動進攻．竟成輸送得法．文奎翻身便走．中路空虛．他便直搗黃龍．先開紀錄．掌聲四起．「好好」之聲不絕於耳．東方勝後．士氣大振．文奎驅使兩翼．進退得宜．於羅兩鋒攻守俱施．使士葛守將左右兼顧維艱．約卅分鐘．秋亭施「抛刀」妙計．閃過扶利沙．在端線傳中．文奎用頭一撞．皮球落在右方．勇森毫不遲疑．用左腳猛掃．打球進網．成二比〇．造成穩勝之局．上半時二比〇佔先．

△上半時
第一球　許文奎　東方會
第二球　鍾勇森　東方會
△下半時
第三球　許文奎　東方會
第四球　羅永福　東方會
第五球　荷息　士葛隊
東方會四球士葛隊一球

檸檬啖罷．整軍再戰．秋亭腳負微傷．跑動略受影響．初時．東方會之攻勢轉弱．文奎與洽興越位數次．被罰退回．士葛大舉進攻．來勢洶洶．荷息襲其故智．領球衝刺．竟成遠在外．遂被闖進．遇偉權與士鑫來阻．向左路傳去．左輔覓隊而射．始讀急不暇擇．以面擋球．挽救狂瀾．大腳遠送到前綫．兩輔載欣載奔．文奎奇兵突出．向門射出然被門將投出．無功而回．約廿分鐘．竟成傳球．士葛正中衛以後路空虛．一旦任文奎得比一．東方仍取攻勢．直至完場．再無所獲．陣勢如下：

△東方會
劉顯漢
嚴士鑫　徐步雲
羅偉權　許意成　劉始讀
曹秋亭　於洽興　許文奎　翟永福　鍾勇森

△士葛隊
符利沙
獲加　勤　鄧
科近拿　尼士蔑　巴拿備
基路來　威廉臣　荷錫　馬棠　活士

掃桿埔場中 兩場洋兵相搏鬥
卅營炮兵不景大敗於軍糧隊
七營炮兵力不弱卒勝軍醫隊

飛而生

昨日為本屆足球聯賽之第二星期第二日．掃桿埔球場先後共有乙丙組各一場聯賽舉行．下午三時一刻．先由七營砲兵迎戰軍醫隊．七營砲兵演出較佳．尤以守衛綫為最佳．穩固異常．前鋒綫一氣呵成．皮亞士有領軍材．更富衝刺力．兩輔能充份表演其原有藝術．兩翼傳中亦見準確．至于門將．則已盡守衛力過強．軍醫隊五鋒不易衝過其關．故甚少有表演機會．惟觀其手法．已決定彼非弱者．軍醫門將．手法異常美妙．對撲救接險球．均有相當把握．雖終失二城．實由於後衛脆弱所致．絕非其過．中衛線為全隊之靈魂．能攻善守．惜五鋒聯絡散漫．後衛脆弱．若助攻則後防搖動．退守則前鋒無法侵近七營炮兵禁地．顧此失彼．蓋因合拍之人．故終以二對零失利．惟門將與中衛三傑．已鞠躬盡瘁．失敗之過．乃在後衛及前鋒無能所致．今後軍醫若不對前鋒及後衛加以補救．否則實非其福也．球證由李炳棠充任．經過擲毫定位之手續後．雙方即列陣如下：

△七營炮兵
端納
羅頓　域定頓
麥加頓　巴士比　泰羅
麥依華　羅便臣　皮亞士　其禮雲　麥金梨

△軍醫隊
標臬
科士打　麥當奴
科倫士　滑璧　史勿夫
安域士道　士蔑夫　美德　台維　都氏

軍醫最初僅得十人應戰．十分鐘後．士蔑夫方趕到助陣．七營始終佔優勢．麥金梨一次傳中．皮亞士施頭攻．斜出界外．其禮雲初次探蹤．標臬抱穩阿斗．軍醫間得機反攻．惟前鋒無能．經七營炮兵守將截擊後．又成瓦解．炮兵羅便臣得機作妙傳．麥金梨正欲完成好事．收．安域士道得後方輸送．衛枚疾走．底綫傳中．美德迎球命射．門將衝出．美德將麥加頓擁倒．球雖滾過門前之白界．仍不判入網．反擲自由球．十三分鐘．麥金梨將球傳中．皮亞士截得衝前．無入土前欄阻．遂為皮亞士近射中的．先開紀錄．炮兵勝一球後．如服興奮劑．表演更見佳妙．至廿三分鐘．麥依華過關斬將．在離門咫尺發彈．標臬回天乏術．又被攻破城池．此後軍醫稍有反攻之機．惟射球每多欠準．三十分鐘時．皮亞士曾一記猛射中楣．為門將救脫後．遂成中場混戰狀態．至完場時．七營炮兵仍保持二對零之勝局．

丙組之賽既畢．乙組軍糧．及三十營炮兵會師卅營炮兵雖有埠際賽選手佳氏當正中衛．惟門將未見穩健．兩後衛位置凌亂．形同虛設．左右兩中衛過於遠出．又未能與前鋒作密切之聯絡．佳氏須左右兼顧．孤掌難鳴．前鋒各自為戰．雖有反攻之機．惟各將俱未帶射球軒．加以軍糧隊五鋒機警．知佳氏藝術不凡．乃避重就輕．分由左右路進犯．故終為軍糧勝六球．軍糧門常有佳作．兩後衛大刀闊斧．成倫更見精彩．中衛線與前鋒線一氣呵成．能補前鋒之不及．實非倖致．惟卅營砲兵打破光置之一球．則甚覺離奇．蓋軍糧門將演出甚佳．在最後一分鐘時．砲兵佛蘭打士會射一記球之去勢非急．而門將竟演「痾囂」活劇．此或心存禮讓．亦未可料也．

開賽時．砲兵守綫不堪一擊．經軍糧五鋒進攻後立即崩潰．三分鐘．軍糧馬田乘主踢角球之便．將球傳中．奇勳頭頂入網．先開紀錄．十分鐘．吉連得機傳中．楊氏放高射砲．吉連底綫傳中．息羅頭頂出界．

二十分鐘．炮兵屢次反攻．湧得角球．梯脫主踢．佛蘭打士頭頂高飛出界．梯脫又得機傳中．佛蘭打士迎球命射．門將救脫．砲兵經此急攻之後．全軍又告退守．軍糧息羅通過數關發射時．門將沒收．

卅八分鐘．梯脫與軍糧戎摩士互相爭球時．梯脫頸將咸摩士踢傷倒地不起．須昇至場傍救治．至下半時方能復出作賽．炮兵見軍糧僅得十人應戰．立刻大舉反攻．冀圖平反敗局．惟未易攻破軍糧之守衛綫．反見軍糧侵至炮兵腹地．大恣擾亂．邁得角球．由吉連主踢．息羅截得射中門楣．奇勳再射出界．上半時完．軍糧僅以一球佔先．

中圈開球三分鐘．軍糧馬田傳中．息羅迎射中的．成二對零．七分鐘．馬田不甘雌伏．勇奪一關．三對零．十八分鐘．軍糧息羅曾得單刀機會．射中門將身．德梨一腳勾消．廿一分鐘．息羅再演單刀．自門側輕射入網．四對零．炮兵全無還攻之力．廿三分鐘．吉連底綫傳中．息羅頭上開花．五對零．

炮兵會反攻多次．惟始終不能衝過軍糧守衛綫．三十分鐘．息羅得後方輸送．多記一功．六對零．直戰至最後一分鐘．遙見佛蘭打士一馬當先．認門輕射門將竟演「痾囂」怪劇．為被砲兵打破光置．以六對一擊退三十營砲兵．陣容列下．

△軍糧隊
馬田臣
咸倫　畢烈
咸摩士　摩根　梳士
馬田　楊氏　息羅　奇勳　馬睨吉　連

△三十營炮兵
活芬
篤特　德梨
喬利　佳氏　加斯
梯脫　活士　佛蘭打士　馬棠　郎士

上週足球總賬

△甲聯賽			
南華會	勝	九龍會	四比〇
米杜息	勝	海軍隊	三比二
香港會	勝	聖若瑟	三比二
東方會	勝	士葛隊	四比一
星島隊	勝	光華會	五比〇

△乙聯賽			
南華會	勝	九龍會	七比〇
工程隊	勝	香港會	九比一
米杜息	勝	海軍隊	三比一
士葛隊	勝	軍需隊	八比一
星島隊	勝	光華會	四比三
軍糧隊	勝	卅營炮兵	六比一
傑志會	勝	警察會	二比〇

△丙聯賽			
飛機隊	勝	軍糧隊	五比〇
工程隊	勝	卅六營炮兵	三比二
廿四營炮兵	勝	蜆殼隊	七比〇
國際隊	和	打旗隊	二比二
七營炮兵	勝	軍醫隊	二比〇
廿營炮兵	和	廿五營炮兵	三比三

前日四對零勝九龍會之南華新陣容（英倫攝）

（後排）謝錦洪．林譜德．曾仲雲．譚均幹．劉慶才（前排）李碩友．陸達鑑．李惠堂．陳德輝．劉松生．李國威

本週足球比賽秩序

十月五日（星期六）		下午四時半
甲聯賽	米杜息對東方會	掃桿埔場
	九龍會對光華會	九龍會場
	海軍隊對香港會	海軍球場
		下午三時
乙聯賽	米杜息對軍糧隊	掃桿埔場
	九龍會對光華會	九龍會場
	香港會對海軍隊	海軍球場
	卅營砲兵對軍需隊	赤柱球場
		下午三時
丙聯賽	國際隊對工程隊	陸軍球場
	卅六營砲兵對廿四營炮兵	聖若瑟場
		下午四時半
	廿營砲兵對打旗隊	溱成道場
	軍醫隊對軍糧隊	陸軍球場
	十二營炮兵對卅五營炮兵	赤柱球場
十月六日（星期日）		下午四時半
甲聯賽	警察會對南華會	界限街場
	士葛隊對聖若瑟	掃桿埔場
		下午三時
乙聯賽	警察會對南華會	界限街場
	士葛隊對傑志會	掃桿埔場
		下午四時半
	星島隊對工程隊	香港會場
		下午三時
丙聯賽	飛機隊對俄僑會	溱成道場
	蜆殼隊對七營砲兵	香港會場

球雖保不失．計士心來急忙以手阻球．意欲寧被罰自由球而減少失球也．熟料球證以彼有意用手阻球以圖解危．遂不鳴笛處罰．文奎不理．單刀赴會．再建一功．成三比零．

士葛再敗．全綫崩潰．將士無心．雙方踢來踢去．沈悶多時．荷息突然跑進．士鑫將彼絆倒．被罰十二碼自由球．由荷息主踢．飛毛腿起．顯漢已作個餓虎擒羊勢將球撲出．荷息宴客．東方會逃過大危關．觀衆莫不贊顯漢神通廣大．東方是時攻勢稍懈．被荷息迫近在混亂中撥入一球．成三比一．再接再厲．翟永福攻入一球．成四比一．羅偉權傷倒地．離場診治．

傑志改用少壯派
昨日已初奏膚功
陳炳士張松根各建一功
以二對零之比打倒警察

小秀

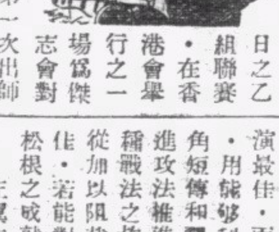

昨日之乙組聯賽．在香港會舉行之一場為傑志會對警察隊．傑志於第一次出師時．曾遭米杜息痛擊．該會足球部主任葉蘇為亡羊補牢計．昨調少壯派上陣．全數為朝氣蓬勃之新青年．實力較上戰增強不少．全軍在努力下．以二比〇之成績．擊敗警察．

在技術方面言．傑志藝術確勝一籌．全賽過程．幾成一面倒之局．因為少壯派之努力．有佳妙之演出．前鋒線方面．得到一員新將黎仲賢當中鋒．仲賢腳法極佳．為一後起之良材．對指揮兩翼之供傳．亦頗得法．初次登場之新球將而有此種成績．實屬難得之至．右路兩將——陳炳士．張松根——表演最佳．兩人有甚深之默契．用能夠利用蘇格蘭式之三角短傳和翼輔．互換位置之進攻法推進．互補空缺．此種戰法之施用．常使敵衛無從加以阻截．松根之腳法尤佳．若能對氣力上下工夫．松根之成就．實未可限量．

左翼方面．因莊錦全足傷．未能出場．改用黃永全入陣．黃有怯場病．左翼之演出．遂未能如理想中之佳妙．炳坤雖努力．但以合拍者之未得其宜．施展上感受相當之困難．五鋒對最後一腳功夫．未有深造．在取勝之一擊中．常常因未能迅即起腳射門．必須將球停住方能發彈．此點對時間上已覺遲緩．第一點敵方之門將可有看準來勢之機會．第二點．則敵衛可從此千鈞一髮中搶球出險．昨日傑志取攻勢之時居多．而僅勝二球之原故．大半為上述之原因造成．

上半時之中衛綫．游華興力拒范貫才．演出精彩．但下半時華興因取勝心切．常離防綫出助攻．中路空虛．後衛梅柏全遂不能不移師中路．以阻止范貫才之衝刺．中路之防力雖強．然右路方面則以此故．常空無人管．幸警察左翼不濟．否則此路將不免為警察長驅直進．華興亦以此一上一落之原故．未完場已呈筋疲力盡之象．竊以為．游既當中堅重寄．日後如遇強旅．自己既非氣力充沛．則應採第三後衛之戰法為宜．此採長補短之策．實智者所應為．霍耀華因復居右中衛職．頗輕鬆熟練．與尹卓新俱有佳妙之演出．

兩後衛中．梅柏全因須兼顧中路．其大刀闊斧之手段．更有機會施展．掩護得法．屢拒敵鋒於千里之外．尹組樂亦極努力．門將黃翔．有上佳之身手．對上三路來之皮球．尤善於應付．實為上駟之材．

綜觀昨戰．就傑志之一隊．新將因經驗不足．仍有數點應謀加以改善．全軍既為少壯之青年．本來氣力自應充沛．當無氣虧之弊．但在昨日所演出．則尚未屆完場．諸將之疲態便已盡露．他日如果抗一隊強有力之洋人隊伍．就算能於上半時獲得勝利．不難為人平反敗局．其所以致此之因．則為諸將對氣力之不善保養．不應走而走．而且對位置上之移動與傳遞．未能準確．或不應助攻而助攻．不應回守而回守．此種踰越位置之作戰．雖然一時或為取勝或救球之心切而然．但此舉適足防害同隊者之施展．其次則似盤運過多．前綫在不得已時施以盤運．固為份所應爾．但守衛之將則不應在已方境內出以盤運功夫．此點不特對前鋒進攻上遲緩．且可予對方以從容佈陣之機會．

竊以為．傑志會今後之戰略．守衛方面．應採第三後衛戰法．以供傳之責．付之兩前衛．而兩前衛與兩內鋒．亦應互為聯絡．與兩翼採三角式之低傳推進．因前鋒各將．身材短小．且均不善頭攻．在進攻時應用低傳為宜．黎仲賢作中鋒．應多練衝射之技．如能加以訓練．此一隊後起人材．將來必能替傑志爭榮也．

警察會之實力．顯在傑志之下．全軍亦與傑志同病．均缺於氣．中後衛之防守不弱．麥漢芬．劉北洪與霍健氏所組織之防線頗盡守土之責．陳光裕在上半時表演出色．但攻力則薄弱異常．全綫只得范貫才一人支撐．左翼形同虛設．攻方既未能威脅對方．遂陷守將於苦戰之境．僅以二比〇負．已屬幸運之至．雙方列陣如下：

△傑志會
黃翔
尹組樂　梅柏全
霍耀華　游華興　尹卓新
黃永全　梁炳坤　黎仲賢　張松根　陳炳士

△警察會
打
劉北洪　霍健氏　麥漢芬
梅兆基　陳光裕
[illegible]

四時三刻開賽．傑志擇位失利．得開球權．前鋒向警伯壓迫．以短傳入陣．炳土小試牛刀．射出門外．警察反攻．但前鋒力弱．遺傑志殺退．

霍耀華從摩利羅腳下截得皮球．送黃永全入陣．永全向中路傳中．張松根黎仲賢隨球衝刺．是時警察後防只得梅兆基一人在營．兆基只能阻黎仲賢之進攻．難打接球不牢．墮於地上．松根之衛騎已至．撥球入網．傑志先勝一比零．

傑志聲勢仍盛．耀華從廿碼外遠射．彈中門楣．反彈而去．球輾轉落松根腳前．是次施射．越門高去．未幾．松根挽土重來．然又彈中柱．仍未得手．警察守將努力苦戰．門前彈如雨下．頻於險者屢．其後．麥漢芬抽筋出場．警察以十人力戰．仲賢射門．去勢雖然美妙．門將僅及時托球出險．無功而還．上半時傑志以一球佔先．

易陣後．傑志仍取攻勢．麥仲賢兩次探關．一次射高．一次為門將托出．炳坤發彈．越楣飛去．傑志五鋒環門轟擊．警察守將負隅力拒．游華興亦頒球助攻．不提防麥偉麟閃入．吊球門前．黃翔人高．伸手將球接去．貴才得機衝陣．耀華出阻．足踝負傷．但卒保不失．是時．傑志又唱迫宮．炳土發彈．僅差毫厘．擦柱飛過．耀華將球高送右方．北洪迎踢不著．正是陳炳土建功之機．將球撥進一步．一射中的．傑志勝二比〇．

警察門前仍是敵踪滿佈．險象頻形．傑志諸將．將敵門作靶子用．冷箭明槍紛向門內射去．警察守將戰至汗流浹背．仍未解重圍．陳炳土一度跟球盤進深入．成單刀之局．進至門前三碼．達打奮勇撲出．從炳土腳下將球抱得．傑志苦攻．仍無建樹．未幾．完場之號鳴．遂以二比〇高奏凱歌．

初級乒乓今夕止截報名

乒乓聯合會主辦．耀耕

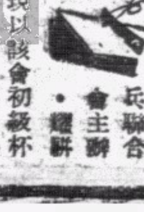

杯乒乓賽．現以該會初級杯章程內．關於報名費一項．各學校團體有所誤會．茲將入會手續加以解釋．凡會參加乒乓聯合會所辦建公益及祭賑之比賽團體．均為該會會員隊伍．此次參加聯杯初級賽．祇收報名費二元半．其他新加入之團體均照章一共收四元半．聞報名日期今日為最後之一天．如欲參加作賽者．請在今日下午八時以前．通知賽會．否則恕不接納．報名處旺角．大角咀必發道光字廠李永庶．電話八九五三五．

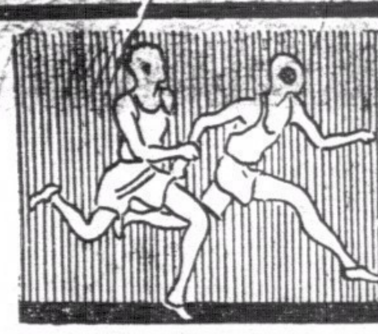

南華體育

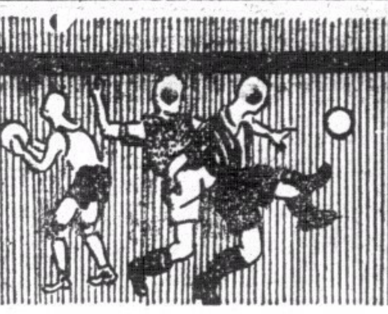

天氣預測：今日吹北風及西北風天氣清爽天色先晴後陰

日出日落：出 上午六時十五分鐘 落 下午六時十一分鐘

光華缺乏聯絡 小孟嘗隊全勝

馮景祥缺場星島甲仍全佔上風 郭英祺出領中軍居然三元連中

乙組硬碰硬星島氣力較足終於反敗為勝

球場舊侶

只因東方會一度被「撚化」，臨時宣告棄權，寧願白讓兩分，亦不願免强出師輸得不好看，是以聯賽開始第一週，星島隊乃嘆英雄無用武之地，昨日方是其組織新軍後，第一次在聯賽會顯風頭之期，一羣有球癖之士女，因愛看南華舊將威風今何若，以比大小告山奴等又如何，是以不登嘉山，反渡海觀熱鬧者也不在少，數來觀客，大概約有三千人。

警察體育會生意經够，近日除趕在近大埔道一邊的球門後加建一看台，在昨日實行歸用，聞說既多此台後，場內如頂攏，可容八千之衆，除此之外，昨日却大嚴門禁，各門口俱派警察把守，一人一票，莫想順帶小孩子搭油，如要拍拖入場，任你是阿誰朋友，也得挖荷囊多買一票，最奇的是光華球員，携了光華特發之球員證章，也被攔阻，連光華送㩦㩦入場的僕歐，也不得其門而入，警察辦事威風眞十足，可是，如此對待借場方面人物，却未免似過於嚴厲。

乙組之戰，定在下午三時一刻開始，時則驕陽懸空，坐在有蓋棚下，也不絕流汗，眞難為一羣球人，在太陽下拚命相角逐，在球證吹動戰笛時，細看星島和光華兩方，俱出為人馬，光華方面，連久不漏臉之上屆甲組隊長楊子祥也出場助威，星島方面，却有麥紹漢改助乙組，細點個個，雙方有陣如次。

△星島乙

朱兆恒 郭秉忠 麥紹漢 譚振輝 劉天申 麥國釗 張滿榮 胡超宗 區士謂 譚振乾 朱錦成

△光華乙

林正芳 楊木漢 楊本宏 盧樹嘉 楊子祥 張樹輝 羅顯駒 李恩樑 錢熾芬 陳偉生 龍自立

在初賽時，光華顯然以聯絡較密見勝，是以在一鼓作氣時，曾與星島以絕大威脅，賽僅八分鐘，但見李恩樑單刀直進，將及門，見紹漢來阻，改交偉生，一射斜中靶的，光華已著先鞭。

此後光華仍略佔上風，每演迫宮鏡頭，至十六分鐘時，龍自立在底綫得球，向門吊去，出勢有彎曲性，剛向開飛入，星島門將朱兆恒欲用拳撞出，不圖錢熾芬已急衝而入，朱因受此意外威脅，一時慌張，發手一擊不中，竟被球漏入網去，於是光華已以二對〇領前。

星島既負二球，即盡力反攻，光華亦迎戰甚力，由是星島久久無法得利，然而劇戰之下，光華之士已漸露疲態，星島中人，則愈戰愈强，戰至距休息時期不過僅餘一分鐘時，始由胡超宗近門斜射，妙入一隻，休息時，光華仍以二對一領前也。

下半時再開火時，星島略改前鋒線編排，由譚振乾領中軍，士謂偏左，超宗轉到右輔位去，時則光華諸將多已疲態盡露，尤以中後衛守將為甚，於是賽不五分鐘，即見張滿榮乘朱錦成大脚傳交之便，迎前射球中網，頂攀成二對二和局，再賽五分鐘，譚振乾又已得隙再射一隻，以三對二反敗為勝，光華以得來艱難，以失去容易，大不甘心，又復盡力反攻，果然不負所望，在賽去十五分鐘時，由羅顯駒射中球門，朱兆恒慌忙欲救，却被李恩樑衝到，用胸送球入網，又成三對三平手，但不旋踵，張滿榮竟乘光華後方見球來乃似疲不能追之便，突賈餘勇，狂追後方猛然向前勾鎗之球，卒成單刀之勢，近門一射，又中鵠的，於是星島卒以四對三之比取得乙組勝利。

甲組開賽時，星島隊穿有號碼在背之簇新肩袖俱黑而身黃之制服登場，但至將開賽時，仍僅得十人到場，却不見馮景祥影子，周軍師不得已，乃臨時請巳劃戰一場之譚振輝更衣再臨戰陣，由是星島陣容，遂不同昨日預報者，蓋譚振輝入充左中衛，徐亞輝轉充右中衛，而「肥仔祺」則出領中軍也，再觀光華方面，則四衛將一律到齊，陣容一如預報，雙方名單如次。

△星島隊

李天生 張榮才 侯榕生 譚振輝 宋靈聖 徐亞輝 馮坤勝 麥兆榮 郭英祺 葉北華 鄧廣森

△光華會

梁柏偉 李國祺 鍾輝林 帕利拉 鍾劍輝 雷米迪 黃景聰 大告山奴 小告山奴 劉福銓 張酒勝

星島昨日之演出，偶藝顯然遠在光華之上，細觀個個，俱有非凡之演出，張榮才侯榕生，李天生三將固無論矣，宋靈聖今已顯成一絕好中堅大將，截球固殊穩健、供應亦至合度數，徐亞輝已漸恢復當年威風，昨雖曾被渺小之黃景聰撞一個大跟斗，尚嫌氣力未大充足，然已比去年初出時勝却多多，脚頭已大復也，譚振輝連賽兩場，乃絕不覺有倦容，堪稱氣袋，前鋒黎葉仍是路數純熟異常，不失上將丰度，鄧廣森步武疾捷如舊，今復練得切中之法，此人如能切中射門，當為一等右翼，馮坤勝改串左翼，頭脚兼施，傳中有法，亦能切入，不久必成名將，尤令人屬目者，厥為郭英祺，彼改充中衛後，已有驚人技術，今出當中鋒，則有脚頭，有衝刺，步武疾捷，球到人到，且擅頭功，昨日之連中三元，實非倖致，郭家有此子，眞足為門戶光也。

反觀光華，李國祺勇則有餘，然步驟仍未熟，鍾輝林頌不俗，而梁柏偉失常，中衛三士，獨鍾劍輝可抵禦於一二，雷米迪老路雖存，而乏於氣，拍利拉簡直非中衛才，前鋒線小告山奴甚仍退化，大告山奴雖有謀有勇，乃獨力難支，射門準繩已無復舊觀，劉福銓有勇，只因不慣與葡人合作，無法施展，黃景聰身段渺小，縱得過徐亞輝，亦難過侯榕生一關，總不能侵近門前發揮其射門威力，徒喚奈何，張週勝只曉橫傳，不知斜斜向前推進之法，影響進攻力不少，是以相形之下，正如鄧廣森所謂，「絕非個皮蟬」也。

射球過程：八分鐘，在侯榕生大脚勾鎗之便，廣森銳進，猛傳坤勝，坤勝一脚向門傳中，英祺球到人到，躍起用頭迎球一撞，立開紀錄，此後星島屢蹂躪光華腹地，暫未再退。

十六分鐘，宋靈聖自遠認門吊入一球，李國祺躍救，同時郭英祺已衝到，國祺一慌，接球不牢，脫手被跌入網內，二對〇。

廿一分鐘，鄧廣森深入，梁柏偉阻止不來，被其切入傳中，郭英祺馬快，又在門前迎個正著，輕輕一蹴，球又入網，至是，大告山奴即改充中鋒，小告偏右，劉福銓轉左，但仍不能因是而改善進攻力，上半時，星島以三對〇佔先。

休息後再戰，星島有郭英祺調傷未能出，以十人戰十一人，仍著著佔有上風，八分鐘後，英祺復出領中軍，聲威又盛，不三分鐘「肥仔祺」又已得隙深入，見前方有阻，改交廣森，俟其傳中，立迎前一頂，又建一功，成四對零之局。

此後完成星島天下，光華只有招架之功而已，其後葉北華與鍾劍輝雙雙跳高爭球，兩頭雙撞，北華竟暈倒地上，時星島正得勢，靈聖得球暫未理北華，銳意侵入，近門乃點交兆榮，一脚怒射入網，於是星島完成五對零勝局而終場，計全場過程，張榮才接球甚斷乎不過五次也。

昨日四對一打場士葛隊之東方隊人物（英倫攝）

（後排）嚴士𥫗·劉顯漢·徐步雲·（中排）羅偉權·許堯成·劉始讚 （前排）曹秋亭·於洽興·許文奎·翟永福·鍾勇森

前日棟勳盾兒童小型球聯賽會舉行頒獎禮時之盛況（英倫攝）

足球友賽

拔萃今日作班際賽

拔萃男書院第三班甲級大足球隊，乃該校之唯一勁旅，茲者該校第二班甲乙兩級聯隊近因雅慕其名，特函約於今日下午四時正，在拔萃男書院球場作友誼比賽，查第二級擁有本屆九龍會甲組之後衛域士，實力異常雄厚，而三甲亦以强敵在前，為保持聲威起見，決用最强陣勢應戰，故是戰無異該校本屆班際賽之試金石也，茲將三甲陣容左列。

劉端振 麥定智 羅榮光 黃啓源 康立鄉 許容生 黃康泰 高定明 梁桂元 鄧福家 陳啓端 （生力軍）林兆煌·梁顯輝·黃錦添·黃義南·

喇沙明日迎戰校友

對海喇沙書院足球隊，定明日下午四時一刻，與喇沙書院校友隊作友誼賽於該校球場，查校友隊擁有九龍會之申都士，大小佐治，及聖約瑟之告魯士等，實力異常雄厚，喇沙隊則決調後起登場，準備迎頭痛擊，屆時必有劇戰，茲將喇沙書院學生陣容列下。

黃伯輝 何應芬 羅蘭斌 蔡兆文 盧崇光 邱忠信 鄭治平 何威廉 林英祺 梁天成 馬大士 黃永祥

銀牌籃賽 已入準決賽階段

今日同義門華僑於卜公場

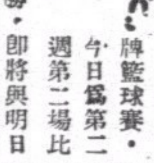

特別銀牌籃球賽，今日為第二週第二場比賽，誰隊得勝，即將與明日東方甲與仿林校友之優勝隊爭奪冠軍，今日如能一賽擊敗對手，至低限度穩握亞軍，從而對錦標有問鼎希望，故兩隊必出全力以赴，球賽下午五時一刻開始，球證余瑞鈿云，雙方出場健兒如下。

（同義會）楊鏚莊·陳容生·陳業生·陳偉生·曾仲雲·何國柱·黃豪光·羅永添·謝子英·梁偉雄·任國志·

（華僑隊）蔡健·葉忠勵豪·葉發撥·梁明奇·陳浩·莫乃桐·符氣祥·徐輝遠·林奇發·

德權鼎昨日成績

球探

德權鼎小型球聯賽，昨日之五場賽事，均順利舉行，上午之三場，首由鼎字組華雄對崑崙，華雄陣容不整，以寡敵衆，六人戰七將，實力不如，崑崙於力戰之下，由陳偉雄與梁炳全各破一關，以二比〇勝。

次場由德字組葉榮對和風，葉榮之實力强橫，以四比一擊敗對方，射球者葉榮隊何應芬·梁炳新·黃振福·何滿棠各建一功，和風隊由葵漢渠扳回一只。

後由少强對大中華，少强為鼎組之最强隊伍，大中華遇非其敵，開賽之後，文少雄連陷四城，陳燿芬勇奪兩關，李學明錦上添花，多勝一只，大中華賴九碼球之利，僉振岳打破光蛋，七比一，少强痛挫大中華。

下午之戰，權組尖沙咀對裕源，裕源以實力較勝一籌，以一球壓倒尖沙咀，最後一場為離組同義對弱旅工餘，同義以六將上陣，能應付裕如，朱永强神出鬼沒，連中三元，工隊由曾共邁還以顏色，最後，李惠林斜射中的，同義以四比一勝，茲錄昨日成績如下。

（鼎組）崑崙勝華雄二比〇

（德組）葉榮勝和風四比一

（鼎組）少强勝大中華七比一

（權組）裕源勝尖沙咀一比〇

（離組）同義勝工餘四比一

澳業餘隊昨已抵港 今日出戰榮發及南利

南利茶會總會歡宴 昨日兩場均成和局

白頭門將

澳門東亞業餘小型足球隊，一行廿衆，由林耀華氏率領，揮軍襲港，昨晨乘濠江輪抵埗，九龍小型足球總會派遣雷委員少明，冼委員燿明，暨秘書梁夢常等三人趨赴碼頭迎迓，濠江輪於七時泊岸，因須候衞生署職員蒞臨檢驗防疫證，延擱四十餘分鐘，始准搭客登陸，業餘隊高舉大旗，魚貫而行，在碼頭與九龍總會三代表互相握手，表示歡晤，隨即偕赴大東酒店暫作行轅，各健兒沐浴休憩，於下午四時，移師銅鑼環工務局球場，先後與漢英隊及震寰隊較量，結果兩戰均以三對三賽成和局，澳業餘隊此行，雖云揣摩球藝，灌輸感情，然其初擬陣容，泰半為埠際選手，及小球名將，實力異常雄厚，似有橫掃港九之野心，惜以臨期球員多未能請假，如梁瑞華，趙富，潘志華等輩，均不克隨軍同來，戰鬥力未免略遭影響，但仍不失為一勇戰頑師，未可輕侮，今日為抵港之第二天，秩序應輪至由九龍總會編擬，首戰原定天南或華僑派隊應賽，惟華僑隊昨日經向九龍總會報告，該隊球員多有職業在身，未能趕及於四時半出場，申請取消，而天南隊亦因有愛爾蘭盃賽，不克分身，故總會乃臨時將該場比賽改派榮發隊應戰，賽程秩序遂更正如左：

正午十二時，茶會，（南利體育會主宴）在南利咖啡室。

下午四時半，對榮發，球證梁夢常。

下午五時半，對南利，球證雷少明。

以上兩場賽事，改在半島球場舉行。

下午八時正，歡宴（九龍總會李，吳，雷，冼，梁等五委員公宴）在九龍小型足球總會會所。

該隊決定於明晨（一日）乘早輪班師返澳，聞九龍總會秘書梁夢常亦將偕行云，並將榮發，南利兩隊陣容及澳門業餘隊職員隊員名單探錄如后。

△榮發隊

曾發 梁偉儀 何洪光 黎耀雲 何錦泉 蕭日華 梁容根 莫華炳 [illegible] 梁炳坤 梁[illegible]漢 梁灝澄

△南利隊

麥平 馮北贊 麥錦新 鄭松榮 李仲渠 梁炳燊 孔慶煜 冼耀明 何洛基 何滿堂 梁炳坤 朱錦成 胡超宗 梁炳培 曾錦瑞

△澳門東亞業餘隊

領隊林耀華·隊長姚志强·財政李漢元·隨軍記者方肇麟·文書李文基·

陳北容 石文輝 楊柳森 張社恩 陳德才 歐全森 馮鑑 鄧英 趙華豐 姚志强 梁宦勝 邱福全

華人游泳會 週年水運 今晚七時半舉行

華人週年水運會，今晚七時半開始舉行，項目計有（一）男子五十公尺自由式，（二）女子五十公尺自由式，（三）女童五十公尺自由式，（四）男子二百公尺俯泳，（五）女子二百公尺俯泳，（六）本會員役五十公尺自由式，（七）男子四百公尺自由式，八水球初賽。

代表選定 和平盃足球賽

（南京快訊）和平建國盃埠際足球錦標賽，京市代表隊，自十七日舉行複賽後，業經選拔委員選定十四名，除前訊發表十名外，其餘四名為車炳星，籃衛，王浩，孫維賢。

愛爾蘭盃 今日威乙戰金城

兩隊均是會字組勁旅 硬碰硬到時必有惡戰

小秀

愛爾蘭盃小型球賽，今日秩序，為會字組之威靈頓乙戰金城隊，兩隊之實力相埒，精彩之表演可期，威靈頓乙隊在會字組中出戰以來，未嘗敗北，會字組中仍保金剛不壞身者，除西園天南外，只威乙一隊而已，軍中挾有名將李惠林，鄧松柏等，實力强橫，但前週之表演未佳，竟為馬祿臣隊擊敗，今日之戰威乙當能盡出全力，以保令名。

金城之實力亦不弱，挾有田榕發劉榮光等健將，雖曾一敗於西園，但有挫勁敵尖沙咀之佳作，今日兩强相逢，威乙能保持不敗，要視其努力如何矣，比賽之時間及地點，仍為下午五時廿分在工務局場，兩陣如下。

△金城隊

梁定棠 鄧燿華 劉榮光 伍時柏 梁浩然 田榕發 何應芳 林華勝

△威靈頓乙

鄧松柏 陳才 鍾威 張新漢 李惠林 葉英茂

小型球友賽

香港區

△利羣小童小型足球隊，今天下午五時一刻，承漢英足球之約，作賽於修頓球場，屆時必有一番劇戰，茲將陣容列下。

△利羣隊

謝秉鈞 陳 鄧 福 謝燦基 盧炳華 何仕球 謝金穩 黃耀堂 關瑞潮 （生力軍）羅偉明·羅銳鴻·

利羣隊歡迎各隊小童小型球隊約賽，通訊處軒尼詩道四百三十六號即鵝頸橋普芝堂四樓。

九龍區

天利小型足球隊，定十月一日下午五時一刻，與青藝足球隊作友誼比賽於大角咀黃埔船澳青藝會場，聞青藝隊能盤善射，戰來必見緊張，雙方陣容列下。

△天利隊

李鐸 李崇光 李超 周宏 賴禹規 林汝順 李健如 （生力軍）朱棚·李醒·

△青藝隊

黃玉 鍾達才 崔潤祥 李樹明 湛林 洪 葉偉文 甄炳祥 （生力軍）黃文光·曾

澳小型球協會定期 舉辦督察杯賽會

本月廿九日開始報名 將於國慶日正式開幕

澳門小型足球協會，主辦烏烏杯賽未結束前，澳督察長布英沙即贈出銀杯乙座，並著協會各理事籌辦比賽，以備烏烏杯結束後，即開始報名，現烏烏杯賽已告功德圓滿，協會乃發出比賽章程，查該項章程，昨已修改公佈，比賽制度，改用甲種淘汰制（即單淘汰制），報名費每隊一元，本月廿九日開始報名，十月八日截止，至於開賽日期，或於雙十國慶日舉行，茲抄錄其章程於後：

澳門小型足球協會主辦督察杯特別賽

（一）名稱：督察杯特別賽。

（二）宗旨：以提倡小型足球運動，聯絡小型足球界感情為宗旨。

（三）資格：凡屬澳門之學校團體，而曾經加入本會為會員者，均可報名參加。

（四）制度：本比賽採甲種淘汰制。

五、規則：採用本會頒佈之現行小型球規則。

六、球員：每隊出場球員七人，預備球員三人，球員必須遵守業餘運動規則，但凡參加本比賽之球員，須先向本會登記，如參加與本會同樣性質之別會，不得參加本比賽。

（七）用球：本比賽採用國產小型足球。

（八）球證：本比賽之球證，由本會指定。

（九）取消：凡有違下列各例之一者，雖屬個人行動，仍得按事之輕重，將該隊或個人參加比賽資格，施以有期或無期之停止。（甲）有違反本會定章者。（乙）有作弊者。（丙）資格不符者。（丁）有不合法之舉動者。

（十）上訴：本比賽之各場比賽，倘關於比賽不滿時，得於比賽開始後，球證有權判斷及調解一切，本會亦以球證之報告為實，倘不滿意時，須先向球證聲明上訴，並得於比賽四十八小時內，將不滿意之理由，繕函本會，並須上訴費五元（毫銀），如本會認投訴之事為不合理者，則將該費充公，毋得異言。

（十一）報名：須將全隊球員姓名，依報名單填寫清楚，每球員交二寸（半身）相片兩張，交到本會存據，截止報名後，球員不得更換。

（十二）繳費：各隊報名時繳交報名費一元（毫銀），該款作本會比賽之用，概不發還。

（十三）獎品：凡獲冠軍者，得永遠保存布英沙督察長送出之督察杯乙座，及紀念章十枚。

（十四）遲到：每場比賽各球員須依時到場，倘逾十分鐘仍未到場時，則作棄權論。

（十五）改期：如某隊因事改期，須預先徵得對隊同意，並於比賽前四十八小時，據情繕函本會，經由本會許可，方得改期。

（十六）日期：本比賽報名日期，由國歷九月二十九日起，至十月八日止，報名處草堆街裕昌榮。

（十七）附則：本章程如有未盡善處，本會得隨時修改，細則另訂。

澳乒乓聯會 董事返國

澳門乒乓聯會董事柯理華司鐸，原籍烏拉圭國，來華十餘年，致力教育不遺餘力，於一九三五年由韶關調任本澳鮑斯高中學，對體育尤為注重，自任本澳乒乓聯會董事後，更感興奮，特聘高遠謀先生加緊訓練各項球隊，頗具成績，天主教慈幼會以柯氏勞績昭著，特給假回國休養，查柯氏已于昨（廿四）午乘西安輪來港，鮑斯高乒乓隊為紀柯氏勳勞，乃作熱烈歡送，并攝照留紀念，全體隊員送至碼頭，殊依依惜別，乒乓聯會亦以柯氏努力澳門體育，送一聯額，題曰「熱心體育」以資紀念，聞柯氏到港後，略事逗留，即赴美轉國云。

經濟版

國產疋頭蓬勃 暢銷港市場已佔首位
全港銷流約三百七十五萬元 國產占半數歐美貨占十分三

港滬國貨工廠於近年來·頗形蓬勃·出產各種布疋·尤見長足進步·質地優美·款式新穎·較之舶來洋貨·亦無遜色·故兩年來港滬出產布疋·運銷國外者爲數甚鉅·廣州失陷後·運入內地之路線·多改向中山入四邑·另一路由廣州灣轉南轉入昆明·東興·又一路由沙魚涌轉淡水惠州東江各縣·閩南兩線交通亦殊梗阻·因此國產疋頭內銷·遂告大減·次則爲廠疋頭銷流於南洋一帶者·爲數亦復不菲·但歐戰延續至今·疋頭南銷日見退減·由於來往船艘之減少及運費高昂·當地政府限制入口·更爲最大原因·辦家辦貨又恐妨滯銷·紛將定單縮減·近兩月來比以前少十份之五以上·至於在港銷場·則已躍居首位·據疋頭行商會中人稱·本港每年銷納疋頭約值港幣八百五十餘萬至一千萬元左右·向由歐美貨及日本貨平分秋色·我國產品佔其中極少數量而已·但今年來此現象則告失常·綜計本年夏帮全港銷流疋頭約三百七十五萬元間·國貨（指港滬兩地出品）躍居首位·佔其中之半數·歐美貨次之·約佔十份之三·日本貨則退居末位·約佔十份之二云·

一週間國幣價目升降統計

日期	最高價	最低價	收市價
九月廿三日	二三·四五	二二·六五	二二·八八七五
廿四日	二三·〇七五	二二·七七五	二二·九六二五
廿五日	二三·一五	二二·九〇	二三·〇七五
廿六日	二三·五五	二二·九五	二三·一七五
廿七日	二三·三五	二二·九二五	二二·九七五
廿八日	二三·一〇	二二·九〇	二三·〇二五

一週間四四金價升降統計

日期	最高價	最低價	收市價
九月廿三日	四四·二六	四四·一七	四四·三二
廿四日	四四·四五	四四·一七	四四·四六
廿五日	四四·三八	四四·三二	四四·三〇
廿六日	四四·二二	四四·〇五	四四·二〇
廿七日	四三·九〇	四三·六〇	四三·八〇
廿八日	四三·五〇	四三·四〇	四三·五〇

一週間本港股票成盆價目

票名	最高價	最低價
電車公司	一五·九五	一五·九〇
均益貨倉	四·五五	四·五〇
黃埔船塢（舊）	一六·九〇	一六·三〇
置地公司	三一·四〇	三一·二五
香港電燈（新）	三八·五〇	三八·〇〇
牛奶公司	一八·七五	同上
九龍電燈（新）	四·一〇	同上
（舊）	七·〇五	同上
信託公司	三·五〇	同上
電話公司（舊）	二四·五〇	同上
（新）	一〇·〇〇	同上
纜織公司	六·一五	五·五〇
九龍貨倉	四·五〇	同上
天星小輪	六·〇〇	同上
屈臣氏	八·九五	同上

一週間中匯價目升降統計

日期	最鬆價	最緊價	收市價
九月廿三	四二·八〇	四二·一〇	四二·五七七
廿四日	四二·八〇	四二·六〇	四二·六〇
廿五日	四二·七七五	四二·四〇	四二·四〇
廿六日	四二·七五	四一·八〇	四二·一〇
廿七日	四二·八二五	四二·三〇	四二·八〇
廿八日	四二·八二五	四二·七〇	四二·八〇

一週間中匯沽出值量統計

日期	牌價	量數	最高價	最底價
九月廿三日	四一·五	九百七十餘萬	四二·八〇〇	四二·一〇
廿四日	四一·五	五百五十餘萬	四二·八〇〇	四二·六〇
廿五日	四一·五	九百餘萬	四二·七〇〇	四二·五〇
廿六日	四一·五	二百六十餘萬	四二·七五〇	四二·五五
廿七日	四一·五	三十餘萬	四二·七二五	四二·五五
廿八日	四一·五	四百九十餘萬	四二·八二五	四二·七〇

一週間美匯買賣價格統計

日期			
九月廿三	二二·三七五	二三·一二五〇	先 二二·六二五〇　後 二二·七五〇〇　尾 二二·八一二五
廿四	二二·三七五	二三·〇六二五	二二·八一二五
廿五	二二·三七五	二三·〇六二五	二二·八一二五
廿六	二二·三七五	二三·〇六二五	先 二二·八一二五　後 二二·七五〇〇　尾 二二·八一二五
廿七	二二·五〇〇	二三·一八七五	先 二二·八一二五　後 二二·九三七五　尾 二三·〇〇〇〇
廿八	二二·六二五	二三·四三七五	先 二三·〇〇〇〇　後尾 二三·一八七五

一週間國幣中匯市情回顧

近數週來鈔市人心之趨向·實爲好到極點一般·然換共趨好之由·多因其價格過於低下·瀉下之勢似殺·又因目前國際消息·人心較爲興奮·以上皆爲照港市人心觀察而言·至於滬匯市·則似步緊·而含閃縮·是以鈔價略升而又回降·此所謂美中不足者·溯初週鈔市以滬匯尖鬆·中匯一度步縮·人心穩挺·價值昂騰·超越二三關外·後以滬匯回好，大戶售出·價乃反降·週二三過程穩定，市價仍向好步升·迄週四·下午滬匯市忽轉奇淡·中匯價猛縮·鈔市大戶蜂狂吸入·價遂直向上趨·市況活躍一時·頗收市時·某大戶以滬匯市微回好·反動拋出·價又回降·及至週六五、各方市情平定·鈔市亦穩·但人心仍是趨好·是週國幣最好價爲二三五五·最淡價爲二二六五·每萬元國幣·計有港幣九十元之起跌·成交統額·約有一萬八千餘萬元·中電最鬆價爲四一八·最緊價爲四二八二五·每萬元申電·計有國幣一百零二元半上落·銀行約共沽出二千餘萬元·買入約百萬元云·

專載

英國實施外匯管理與英鈔輸入禁令（二）

文英

自此法令頒布後·所謂自由鎊行將絕跡於紐約市場·英美間之匯兌·漸趨安定·惟英政府繼思英鈔票在國外流通者尙多·流通之區域亦廣·如不設法予以消除·仍爲隱禍·於是有八月二十一日英國財政部發佈之禁止英國紙幣運回英國之命令·此項命令頒布後·駐華英國大使館曾於二十二日發表正式文告·內稱·禁止英蘭銀行鈔票輸入英國之計劃·現已頒行·此項禁令·並不影響英金由銀行經手正常轉匯·爲使執有英鈔者獲得鈔票價值之機會起見·特規法辦法於下·（一）英倫銀行之鈔票於八月廿七日前營業時間·交與在華銀行者·得在英國收到時·收入該銀行之帳·（二）由華寄英刻在途中之鈔票·可予收受·（三）寄出之任何鈔票·照例由寄者負危險實任·（四）凡不遵照此條件寄出者·不得在英國收取·又除正當而爲人公認之銀行寄至其在英法經濟者外·凡私人必任何機關所寄出之鈔票·不得在寄到英國時收入眼內·對中國境內之英鈔辦法如此·對在他國流通之英鈔·當作同一之處置·

默察英國實行此項禁令·共主要之動機有二·即（一）爲防止英鎊鈔票·爲德人攫取·輾轉流入中立國·運往倫敦·套取外匯是也·英倫向爲金融重心·更因英國屬地遍各洲·因之英蘭銀行鈔票流入各國者·爲數頗多·即就上海言·在「八一三」以前·英國水兵與商人攜帶來滬者·亦屬不少·直至歐戰爆發·始漸向本國流入·然此僅就英國鈔票在各國流通之常態言·如僅此數·則任其流通尙無足爲大害·徒以自歐戰正式爆發·德法交綏·英兵開法赴援·軍隊重需·均發放英鎊·根據英法戰時通貨協定·英鎊在法境可以自由流通·現法國北部淪陷·德國勢力·幾遍全歐·即在遠東方面·荷屬東印度及法屬越南等亦因其宗主國之屈服而親德·英政府爲防德國自侵佔區域中取得大宗英鈔·輾轉流入中立國·運往倫敦·套利外匯起見·遂不得不對業已流通國外之英倫鈔票加以禁止輸入·此與去年七月我國津滬匯價·發生懸殊·天津匯價較上海爲低·投機者乃運華北地名鈔票向上海套購外匯·上海匯市不堪受此壓迫·於是上海中交兩行於十八日起拒收華北地名之鈔票·繼則准予轉匯內地·雖此兩者所採取之手段不同·而其歸趨則一致也·

（二）則與取消自由鎊有關·英國當局取消自由英鎊之辦法·旣如上述·則其取消自由英鎊之決心·於茲可見·頒佈禁止英鎊運回本國之動機·雖在對付德國·然亦因感於大量英鈔流通國外·且常足爲英鎊之威脅·並可加甚自由英鎊下降之程度·今對紐約自由鎊既決意消除·則對足使自由鎊波動之英鈔勢不得不乘機收回·收回英鈔之實行·亦可謂爲取締自由鎊之一種手段·故吾謂收回英鎊與取消自由鎊有關·

至其所發生之影響·對於英國有利無害固無論矣·就貿易言·據各方面觀察·影響甚微·蓋此項法令·僅施諸鈔票·國際貿易之主要媒介物·厥爲匯票·而鈔票付款之方法·向來不佔何重要地位·況英大使館曾宣稱·此項禁令·並不影響英金由銀行經手之正常轉匯·轉匯仍可依現行辦法爲之·則此項法令影響貿易甚微·於茲可見·惟吾人所可注意者·本來上海法幣匯率·常爲英美匯率所左右·紐約英美匯率縮·則上海之法幣匯率·或對英不動而對美告緊·或對美不動而對英放長·紐約英美匯率長·則上海之法幣匯率·或對英不動·而對美放長·或對美不動而對英告緊、是上海外匯之起伏波動·對於紐約英美匯率之微妙作用·良可注意·自七月十八日英國取締紐約自由鎊後·英美匯率與美英匯率·逐漸軋平·自由鎊因在美及其屬地已無立足之地·遂向上海蜂湧而來·時至今日·上海將成爲全世界自由鎊活動之中心地·如英鎊頭寸愈來愈多·甚至超過需要·則今後法幣對英匯價·或不致再度降低·以上海市場所有之美匯頭寸·除應付法幣需要外·尙須應付自由鎊之需要·以此變重之需要·則欲我國法幣對美匯價放長·恐不可得也·（完）

番禺縣各鄉 榨油廠相繼復業

（廣州通訊）榨油業爲番禺北各墟市鎭大商業之一·營業素稱鼎盛·前因地方多故·各榨油廠相率停業·迨事變後·因地方治安鞏固·鄉民安居樂業·商業遂有蒸蒸日上之勢·各業亦因而興盛·近以本季各鄉落花生·俱有大量收獲·故榨油業卽紛紛趕速開工·除原有廠商復業外·江村經已有三家新設·目前該地生油市價·每担售毫券二百四十元·而花生每担祇售大洋三十三元·對本利化算頗有利可圖·

查生油爲日常必需品·銷流極大·以本市生油而言·向仰給於外來生油·如北頭洲水等·皆有大量之出產·故可供諸於各地需求·職是昔日本市生油市場·遂被占奪一部之銷路·惟自事變後·洲水及華北之生油·運港數量銳減·供給缺乏·以民廿六年計·華北之生油入市·達一萬一千六百九十九公担·値國幣四十九萬九千七百六十九元·其數額誠有可觀·自經減少輸入後·本地之生油·遂得蓬勃良機·現以番北各地油廠而言·生產除供給本地各市場銷耗外·其餘皆供給本市各搾家推銷·其數量雖無確實之統計·每月平均·估計入市者·不下百餘公担·該縣之榨油業·其發達情况·概可想見矣·

滇越路封閉 來源頓減 國藥漲價

本港業我國藥材及補品者·因滇越路貨運遭封閉後·來源頓形減少·而銷往南洋一帶數額·亦因各地限制貨物入口而極度縮少·目下各藥材行貨物·較爲貴重·較細藥品皆設法由航郵或託人自四川·雲南·廣西·西康等處寄到·但數量甚少·每星期兩次·而每次分配於每行人僅八磅而已·而且運費亦非常浩大·至較爲粗重藥材·乃由陸路轉韶關經沙魚涌輸港·但時間長久·運費亦多·是以本港各種藥材價格大爲高漲·平均較前高達百份之三十至四十之間·故業此者·生意頗爲冷淡·前途未許樂觀云·

鮮魚行在港

魚·是每日糧食中最重要之一種·同時又是最好吃之東西·所以·在香港·九龍這一個城市裏·每天需要鮮魚的程度是怎樣·不難想像而得的·

我們每天所需要的鮮魚·依照出產的地點不同·可以分爲淡水魚和鹹水魚兩種·淡水魚是產生在內地淡水的池塘·鹹水魚是產生在香港及其附近的洋海·所以有淡水鹹水之別·但是·無論牠是淡水抑鹹水·總是一般好吃·一般重要·

在香港·說到一鮮魚·不獨是包括淡水魚和鹹水魚·而且包括「魚·蝦·蟹·」這些海鮮在內·所以「鮮魚行」經營的業務·是包括魚蝦蟹螺一切新鮮水族的·

說到需要·當然以魚爲大宗·而需要的程度·大祗每天需要淡水魚三百至四百担·鹹水魚一千担上下·鮮魚行的商販·就要按著這個程度來供給·

說到供應·方法是這樣的，香港政府在香港九龍兩方·依據各環人口的多寡而建築了二十一個街市·最大的一的·是大家所知道的中環街市·其次是上環街市·以下就是灣仔·西營盤·油蔴地……等大大小小的街市·

淡水魚的來源·戰前是來自內地南海的九江·順德的容奇·和廣州市各處·戰後只有中山這一小小部份·現在并且封鎖了交通·來源斷絕·鹹水魚的來源·戰前是香港及其附近的洋海·戰後·因爲漁船風聲鶴唳·大家不敢出海·只靠在香港界內洋海捕魚·零零碎碎·不足供給·

淡水魚的供應·在平時大抵每年以九月到明年二月這個期間爲最多·三月到八月這個期間爲略少·這是因天氣炎熱的原故·

※究竟魚的市情又怎樣※

鹹水魚平時每天銷流約四百担·平均每斤値港幣一毫·四百担値四千元·現在平均每斤値二毫·如仍有平時之供應·那麼·每天就有八千元營業·可是現在沒有了供給·鹹水魚平時因爲氣候關係·供應的情形·多到一千担以上·少到數十担以至數担也有·因爲香港附近時有颶風·漁民不能出海之故·但現在却因爲日艦出沒·即使氣候好·也沒有這麼多的供給了·因此·魚的市況和從前大不相同·

至於交易·淡水魚是由水客帶來的·水客和魚欄交易·各環街市魚檔·則往魚欄購買·公定規例·魚欄每百元賺五塊錢·不能多過也不能少過·但如果你暗中另有訂定·就非公定規例所能束縛了·

因爲鮮魚業務大·鮮魚行工商約有一萬人之多·他們爲了聯絡·成立了「鮮魚行總會」·已經二十年·各環又有俱樂部·無形中成了總會的小組團體·他們爲了教育子弟·在香港九龍兩方面各辦了一所義學·也有十多年的歷史了·

洋米奉禁出口 市價再跌一二三角
來源仍續進口價有再跌趨勢

（本報專訪）昨日運到灣船利華號·美華號二艘·共來白米九千七百包·白碌五千九百包·白碎六千八百包·朴米七百五十包·朴碌碎七百包·糯米七百七十五包·糯碌一千五百一十包·卽晚運白米市·因奉禁米出口令·貨帮多裹足不前、故價跌二角餘三角之間·白米市亦然·惟糯米糯碌·市獲推企·至白碎與朴米·均市淡成·查運船二艘·續有白米運來·料日間可到·但未來市情·或再有轉淡之勢耳·茲將昨日各行開出各米價目·分錄於左·

米別	包數	每担成價
隆興棧（沽出「利華」輪）		
華興棧青龍白米	七〇	一三·二七
紅龍白米	二二〇	一二·九七
紅印白碌	八三	九·一三
利興棧藍鷄白米	二〇〇	一二·三二
藍印白碌	二〇〇	九·六七
降成棧青矢白米	五〇	一二·六七
青矢白米	二五〇	一二·二七
藍印白碌	三〇〇	九·六八
潮豐棧藍印白米	三〇〇	一二·三〇
青印白碌	三〇〇	九·六二
永豐祥		
長府利藍印白碌	五〇〇	九·六二
振南行		
元裕發青印糯碌	一一五	九·四七
榮豐隆		
泰和紅桃白米	二〇〇	一二·一三
四元青印白碌	四〇	九·九五
乾泰隆		
乾利棧青匙白米	四〇〇	一一·九四
元昌利青羊白米	二〇〇	一一·九七
藍印白碌	二〇〇	九·五九
元成利鳥印朴米	一四五	八·五七
藍印一號碎	八五	七·九二
隆興棧（「美華」輪）		
利興棧藍印白碌	一五〇	九·六七
隆成棧藍印白碌	一五〇	九·六八
發興藍印三號碎	一六五	一〇·二八
榮豐隆		
什元青蝶白米	一九二	一二·四二
青印白碌	一一一	九·八八
元興利青塔米	一〇二	一二·六〇
南發青印米	二〇〇	一二·六七
振南行		
和順棧黃月米	四〇〇	一三·六二
利生棧黃星米	三三九	一二·五二
南發祥白米	八六	一二·一八
合順興黃牡丹米	二五〇	一二·五二
泰興紅印朴碌	五〇〇	七·三七

日魚肝油 鉅量銷港
每月行銷十萬元以上

本港銷售之鱉魚肝油·以挪威運來爲最大宗·年中運港數字·達數百萬鎊以上·自挪威陷於德國手上後·其海上交通卽告梗塞·而魚肝油之輸出·亦受統制·是以運港數字銳減·且由於輸運困難·故價格與時而增·日本亦有鱉魚肝油出產·乃乘時輸港·且其價恆與挪威者爲廉·遂爲「藥商人」所樂·加以裝璜鼓吹·至發行市面·月中由日運輸進口者·約値十萬元以上·美國出產亦有運港·惟其價昂於日本者三倍以上·故其銷路較窄云·

爪哇糖市 再趨低降
因銷場淡慢所致

（本報專訪）本港唯一之爪哇廿四號粗砂糖市·其市情之高下·是隨美商匯爲轉移者·前日因匯漲關係·曾一度低降·但價格雖屬低跌·而銷場仍不振·故價格昨再就低下·此因銷流淡慢·爲自然之趨勢·查昨日行上有少數成交·計船頭花貨每担成價爲一十四元二角八仙·同上過磅價爲一十四元一角八仙云·

復興中國
復興東亞

廣州貨運擠擁 報關行紛紛開設
原有六七十家新設廿餘家

（廣州通訊）本市自恢復繁榮後·各行商店·開設者如雨後春筍·尤以出入口貨增多·該行營業·乃臻之興盛·查近日在太平南路一德路栱日路等處新設者約有廿餘家·經與該管當局報關行營業爲暢旺·查該行原有六十七家開設·近自交通利便·各行出入口貨較前業·現仍有繼續籌備開設者云·

海外經濟行市訊

美國股票商品行市訊（紐約廿九日電）

股市 今天股市行單較·各股市中·以鋼業股爲最高·在初盤時·市況尙屬參差·實盤略少·但仍有拋出者·百貨公司售出·較去年同時增十四巴仙·爲數月來最好景象·據稱美冶鐵廠·及汽車公司·曾接受美軍部大帮唐克車及軍用品之定單·又某車公司接受軍部三千四百萬美金定單·共價値超於該公司一九三九年所售出之總額云·又週末市況好轉·料下週將可恢復以前之景象·

棉紗 市況因遠東情況·將有影響·出口數量亦有減少可能·

麵麥 因各處自由增加供給·故市價受其影響·至九月廿五日麥貨款·共計一萬萬五千八百萬斛·

樹膠 市價趨漲·因遠東情況·對運載發生問題·

皮革 市況堅穩·現貨略有成交·

英國外匯行市（倫敦廿九日電）

國別	（廿七日）	（廿八日）
瑞典	一六·九五	一六·九五
瑞士	一七·七五	一七·七五
西班牙	三七·又四分一	三七·又四分一
意大利	無盤	無盤
美國	四·〇三五	四·〇三五
法國	無盤	無盤
日本	一四又八分五	一四又八分五

美國外匯行市（九月廿九日紐約電）

國別	（廿七日）	（廿八日）
荷蘭	無盤	無盤
暹羅	三七·四一	三七·四一
瑞士	二二·九〇五	二二·九三
比利時	無盤	無盤
印度	三〇·三二	三〇·三三
香港	二三·一〇	二三·三三
爪哇	五三·二九	五三·二九
英國	四〇三又四分三	四·〇四
西班牙	九·三五	九·三五
墨西哥	二〇·五〇	二〇·五〇
意大利	五·〇五	五·〇五
加拿大	八六·又四分一	八七又十六分十三
法國	無盤	無盤
中國	五·四七	五·五一
瑞典	二三·八五	二三·八五
日本	二三·四六	二三·四六

官民一致合作 九龍厲行防疫運動
定雙十節舉行宣傳運動大巡行
取締食井數自來水管供給食水

霍亂流行以後．本港官民團體．無不竭力尋求防止之法．九龍方面．由三數熱心人士發起．組織「九龍居民防霍運動會」．當即得大多數人士之贊助．工作推展．異常迅速．現定於今（星期一）日起召集九龍各學校舉行「衛生宣傳週」．除從事于宣傳工作．使居民積極防範以外．並舉行撲滅蚊蠅虫鼠運動．各學生如捕得此種有害動物．重量一斤者．即由會給予一毫．以為鼓勵．該會策動九龍各學校學生在九龍城一帶工作．分配隊伍．在九龍城每一村落宣傳．除宣傳外並放映影片．都係啓示居民以衛生常識者．同時分會各學生．與其家長宣諭將家庭中整潔．由會中派員調查．如確屬清潔者．將予以獎勵．並定于雙十節紀念日．同時並舉行防霍宣傳運動大巡行．務求促進九龍居民一般衛生水準．九龍城各村落居民．因未有自來水喉之設．多數食用井水河水．一有時疫發生．即為傳染之由．是以九龍城區之亂霍症蔓延較其他各區為甚．現在衛生當局有鑒於此．特禁止取用井水．並在九龍城二十六村落中分設公用自來水喉二十八條．內有三條在石峽尾村．以供村民食用．并由政府撥出公地建設老鼠及蚊蠅箱．以杜絕其可能性之傳染．港紳何甘棠特印就中英文防霍小冊子一萬四千本．預算分發各方．使增進居民防霍智識．而杜絕霍亂之蔓延．

香港緝私幫辦 忌廉勿行將退休
將在溫哥華建紅丸屋以為紀念

海關高級緝私幫辦忌廉勿．定下星期五（十月四日）搭乘俄國皇后輪離港赴溫哥華．作長期休養．將在溫哥華設一小屋．以娛晚年．並為紀念其本人在港任海關緝私．每日都有紅丸拾獲起見．此小屋亦決定命名「紅丸」．按忌廉勿氏自來港服務．已有卅餘年．一八八六年二月二十八日．生於倫敦．一九〇四年．曾服役海軍．一九〇六年至一九〇八年在地中海工作．此後即來港服務于油蔴地水師警署．其後調入海關．疊著勞勛．

騙及喪家 歹徒施妙計

向喪家行騙之「喪蠹」．近來甚為活躍．此輩騙徒消息靈通．住宅一有喪事．立即知悉．相度該宅喪主之身世環境．而酌量施用種種手段．務求遂其詭計而後已．昨日堅道某喪家出殯．僅留下三數人看守門戶．騙徒乃利用此時機行事．由一人冒認某包辦筵席店夥伴．謂奉店命來辦「解穢酒」．宅中人不知就裏．以為宅中真有人向該筵席店接洽．信以為眞．騙徒先入廚房．檢視炊具．裝模作樣．宛如確為包辦筵席店之店伴．其後始謂．現在需要十八元買食料．宅中人如數予之．事後各人送殯歸來．始知被騙．不料歹徒得手後．又至喪主之「親家」．謂喪家於出殯時送派利是臨時不敷分配．因此處就近請代封多少．以應需用等語．此方面又中其計．被騙去一仙五仙一毛銅鎳幣共值十餘元．迨有人送喪歸來．始知雙料被騙云．

香港廣州灣 已恢復航運
英法輪船已照常行駛

昨日此間各辦莊所得消息．廣州灣法租界當局．已接受日本條件．故連日廣州灣局面．暫得平安．即來往港灣間之輪船．亦恢復如前之狀態．來往香港廣州灣英法兩輪．現已照常行駛．（海陽）（新海門）（永華）（大寶石）等輪．俱照原定班期來往．但由港運灣貨物甚少．蓋一般商人鑑於越局變化無常．不敢冒險．又據昨甫抵港之廣州灣來客談．旅居西貢赤坎兩地之華僑．亦已分別疏散．

西洋菜街 小火虛驚

西洋菜街二四四號地下南郭鞋模廠．昨夕七時許因

教育司否認接管 津貼學校

邇來社會謠傳．本港教育當局行將接管各津貼學校、而各教會學校．如聖約瑟喇沙書院均在其內等語．記者昨特往訪本港教育司蘇理士．叩詢一切．蘇氏答稱．此項謠傳．實不知其何所根據．余自與津貼學校之代表商討後．經擬就一學校津貼草案．呈獻港府．經蒙港府接納．將來實施時．各津貼學校將獲更大之補助．但各學校之行政．則仍由各校董主持云．

港澳行旅 漸復原狀

本港衛生當局因霍亂症蔓延．日前派員在各處碼頭檢查來往港澳搭客防疫證之後．各港澳輪船．多受影響．迄至最近．來往搭客已漸次增多．較諸未檢查防疫證以前．相差不遠．相信不久將來．可恢復常態．

手車伕請取銷 二路車主

（香港手車工人互助社）此次進行取消「二路車主」包車制度．純然為保障工友生活起見．經勞工司疊次傳詢迄未獲解決．致使各界人士．莫明眞相．該社定於今日下午三時假座（中華百貨公司七樓茶廳）招待各界茶話會．報告進行此次事件經過情形云．

字花賭風 仍未稍戢

本港歹徒在港開設字花之風．雖經警察當局嚴密派探緝捕．無如彼輩歹徒．不畏法．警來作鳥獸散．警去復又重張旗鼓．故警探亦莫奈何．查字花廠所開字花．以前種種方法．均為警探破獲．及後用燒爆竹法．（即在酒家懸炮竹一串．字花所開之字爆竹燃燒完畢．即現出．事先字花廠向各帶家聲明．某時在某地燃燒爆竹．開字花帶家即趕集前往）．及後亦被警探識破．最近開字花之法．已改在半山警探耳目不週之地開字如故．查賭字花者多屬無知婦孺．遺害社會不淺．深望有司當局嚴加注意．

防空局積極防空 卜公花園挖地洞
深水埔今舉行防空演習競賽

據悉．本港防空當局．將准擬通令各機關及商店．將堆置於門前作防空用之沙包．改用鑿空泥凝土塊．因此種鑿空泥凝土塊．經濟而合用．不若沙包之容易損壞．而防禦炸彈爆炸之效力．亦與沙包相等．

防空總監史柏堅氏．自考察重慶歸來後．決定倣效我國方法．挖鑿地底防空洞．現時初步計劃．擇定普慶坊卜公花園挖築地底防空洞．工程日間即行開始．該防空洞面積．預計可容一千人．

深水埔區．定今日由下午二時半至三時半．舉行防空演習競賽．據防空署高級職員比雲氏語記者稱．今午將有一百五十名防空人員參加．由深水埔區防空分隊隊長譏士和夫報效全場獎品．並經聘定人員担任評判．成績良好者．給以獎品．以資鼓勵云．

囚犯百餘 兩日遞解

本港警察當局為維持本港治安．月來不斷搜捕無業歹徒．同時有犯罪者入獄期滿後須解出境者．查前昨兩日．又有出境囚犯百餘人．於晨光微中．由囚車分別載至皇家碼頭．由水警輪及小輪分載㩦轉．將之遞解出境．

老隆至韶關 車費上漲

專僱一車需款二千餘．

（惠陽快訊）老隆市面近來因電油價昂供給困難．一般壟積奸商又乘機操縱．以致市上價格業已漲至每罐九十元．因此影響汽車運輸價格上漲．現查自老隆至韶關專僱一車．已由一千七八百元漲至二千餘元．

廣播秩序

十二時半跳舞音樂唱片．一時時刻天氣報告．粵曲唱片「假鳳虛凰」瓊仙．「蘆花淚」新月兒．奔月．「光榮何在」羅慕蘭．陳皮合唱．「火坑蓮」林坤山．譚秀芳合唱．「擲果緣」呂文成．美倫．「恨煞嬋娟」胡礎良．京曲唱片「探母過關」王嘯春．高聘卿合唱．「連環套」金少山．「午夜遙聞鐵馬聲」「伊稀」音樂合奏．二時卅分完．六時用粵語國語潮語演講．「介紹艾登先生」．英國情報部遠東局來稿．七時時刻天氣及粵語報告新聞．七時卅分國語報告新聞．七時四十五分．潮福語報告新聞．八時．特備中樂秩序．（一）「合奏」．（二）「銀燈照玉人」柏仔．（三）「合奏」．九時．粵曲唱片．「有情眷屬」譚伯業．關影憐合唱．「舞侶姻緣」月兒．小燕飛．「園林憶恨」任碧珊．「鬧自由廳」新馬師曾．羅舜卿．「鳥驚喧」「鬪雞起舞」音樂合奏．十時．京曲唱片．「狸貓換太子」小楊月樓．楊菊笙．「大紅袍」「甘露寺」馬連良．「打棍出箱」「桑園寄子」余叔岩．「四本高廷贊」李桂春．「趙五娘」「掃松」麒麟童周五寶．「纖腰舞」「漁光曲」音樂合奏．十時四十分．時代曲唱片．「叮叮噹噹太太」「你不要說不」王人美．嚴華．「回憶慈母曲」江蔓莉．「七情之雙眉深深鎖快樂逍遙」．梅花少女歌舞團．十一時完．

社團消息

香港中國新聞記者公會

本會第三屆理監事．經於昨廿七日選出．住客聯會理事會特馳書道賀．函云．敬啓者．閱報得悉貴公會選舉第三屆理事會理事及監事會監事．諸公功在黨國．望重香江．衆意咸歸．遂膺重寄．行見此文化薈萃之區．更多抗建榮光之舉．誠深為得人慶矣．謹上蕪函．聊申賀悃．不我遐棄．時錫嘉言．則尤感幸也．此致香港中國新聞記者公會第三屆理事會監事會列位先生．香港九龍住客聯合會理事會．廿九年九月廿九日．

假冒必究

磨士醫生 印度草根丸緊要啓事

敬啓者敝公司磨士醫生印度草根丸．功效靈驗．有口皆碑．馳譽五洲．於今百載．近有無恥之徒．不顧貽害人羣．膽敢仿效標庄．偽造假丸．貪圖射利．現已嚴行偵查．務獲究辦．須知敝公司經向各國政府註冊．無論何人．不得假冒影射．切勿妄存貪念．自蹈法網．特此聲明．以便週知．

華北社會經濟動態

本報特約員 田昭

△本年八月份中赴滿

勞工減少

今歲華北各地農村．較為豐收．農民現正忙於農作．故八月份赴滿勞工．較七月份減少將近一倍之多．茲將七八兩月赴滿勞工比較如下．七月份赴滿勞工統計一五．六八七名．八月份統計八．五六四名．相差七．一二三名．

△王克敏在青島

前臨時政府委員長王克敏氏．引退後卜居青島．俯仰海天．逍遙林下．趙市公餘之暇．時往請益．

△二屆華北運動會

定十月五日舉行

華北體育協會．特決定於今秋在北京舉行第二屆華北運動大會．刻業將一切辦法規定．大會決於十月五六兩日午後二時在北京先農壇市立體育場內盛大舉行．競技項目定為一百米．二百米．四百米．八百米．一千五百米．五千米．一萬米．百十米高欄．四百米中欄．跳遠．三級跳高．撐竿跳高．推鉛球．擲鐵餅．擲標槍．擲鐵錘．四百米接力．八百米接力．五項全能．及十項全能等廿一項．只限男子不分組．華北各省市居民．及華各地日本僑民均可參加．報名自九月五日開始．至九月二十八日截止．報名地點在華北體協會內云．

△天津市週間批發物價指數

根據中國問題研究所調查自八月廿二日至廿八日一週間．天津批發物價指數為四五三．八九．較前週微漲一．四八．惟若自各品區別觀之食料品．建築材料騰貴．而衣服及其原料與燃料．則已低落．又天津工人生活指數．為四二六．二三．較前週續漲三．四五．

△津統稅八月份收入統計

捲烟二三八九九五〇．〇〇元．棉紗一九五一八一．〇〇元．麵粉九九七七二二．七〇元．啤酒三〇八九．七〇元．火柴八八一五〇．二〇元．共計二七七六一四三．一七元．

△大連貿易調查會議

根據前者東京舉行之圓域貿易調查會議所決定之基本方針由九月二十四日起經五日之久舉行關東州滿洲中國貿易調查會議．其主要者為討論關東州之再輸出問題．即叫從來之關東州對華北之處在中間貿易地位．然鑒於既視華北及滿洲之市場行市．向華北發展輸出計．故將來全面修正圓域貿易．加以調整．以圓滑華北之必需物資．

北平八月份統稅收入合計達一百五十八萬七千四百五十七元．較七月中旬三十七萬八千一百五十七元之收入顯示增加．茲覓總數字於下．

統稅	七六七四六
鑛稅	七二八三
印花稅	一六七六〇
酒烟稅	二二二六九
禁烟稅	一〇五二二一四
所得稅	一六三〇七七
合計	一五八七四五七

△華北皮毛類對美輸出量近週間減少

天津商品檢驗局發表．自八月廿六日起至九月一日止．皮毛類輸出種類數量及價值列如左．

輸往美國皮毛類

羊皮褥	二二七八張	二九六七〇．〇〇元
猾皮褥	二四八張	五七七〇〇．〇〇元
猾皮	一〇〇〇張	二七〇〇〇．〇〇元
旱獺皮	八〇〇〇張	四八〇〇〇．〇〇元

鬃毛類出口近週豬鬃最多

天津商品檢驗局發表自八月廿六日至九月一日止．毛類輸出概況如左．

豬鬃	輸往美國	二五八．三五公担	價值七八〇．五六〇．〇〇元
山羊毛	輸往美國	四二．〇九公担	價值四四．〇〇〇．〇〇元
豬鬃	輸往英國	一五．〇〇公担	價值三九．〇〇〇．〇〇元
豬鬃	輸往大連	二四．九五公担	價值一七．〇〇〇．〇〇元
馬毛	輸往日本	七五．六二公担	價值一二七．五〇〇．〇〇元

△冀省四礦區

冀省各礦業事變後陷於停頓．共逐漸恢復者經專門家調查．共計二十二縣．按各礦之地質情形．及礦區位置．關係．約分四區．茲錄如次．以供參考．

（甲）長城區　本區沿近長城東．自遷安起．至昌平止．為全省金礦叢集之區．

（乙）灤榆區　本區沿近北甯線．東北自臨榆之義院口起西南至灤州之廬山止．為產煤及火粘上之區．而火粘土礦亦為特產．

（丙）房宛區　本區北自宛平起．南至　源止．其礦山係太行山脈．為產煤石棉之區．其他各礦為數尤多．

（丁）井磁區　本區北自阜平起．南至磁縣止．亦屬太行山脈．為產煤之區．

△黃海沿岸各都市商工會議所組各港視察團

黃海沿岸各港．於日區域經濟新秩序建設工作．頗負有重要職分．故對於各該港之整備．極力期其萬全．或實行塘沽大沽港之築港．或將塘沽．門司．神戶間．大連．連雲港．九州各港間．配船速度之提高．此等施設．在逐次實行中．此次黃海沿岸各都市商工會議所．鑒於此事之重要．決結成沿岸各港視察團．從事連雲港．大連．塘沽．天津等商港之調查研究．自十月初旬即開始調查云．

△調查華北鹽田面積實施改良增產

華北鹽業當局．為促進華北鹽業．整頓鹽田起見．頃調查全華北鹽田面積及產額．茲已竣事．計黃河沿岸線長蘆鹽田及山東省山東半島之山東鹽田為最豐富．山東鹽田面積達六．〇〇〇餘町步．年產額三十萬噸．長蘆鹽田現白河河口兩側之鄧沽、塘沽新河三大鹽灘．有充分之鹽場．北塘河河口之漢沽．有蘆台鹽場．統共鹽田面積達九．〇〇〇町步．年產額平均三十萬噸．聞現擬將遊休之鹽田．加以實施及改良．從新設置．以促鹽業之發達云．

△建設大青島市日本派技術人員前來調查

青島市自事變以來．為連繫華與日本之重鎮．與天津同其重要．故該市決定以現在之市域為中心．在膠州灣周圍之廣大地域．建設青島市．日本方面亦決定派遣山內都市計劃課長以下松井山田小山等技師及大野事務官．前往調查．聞預定以三個月從事實地勘查後．再以日本之優秀技術而樹立港灣道路．鐵道等全部計劃．以示日本之技術能力云．

△
△△
△△△
△△△△
▽▽▽▽
▽▽▽
▽▽
▽

中外要聞

國民政府命令

（中華社南京訊）國民政府令．（廿九年九月十八日）軍事委員會委員長汪兆銘呈．據軍事委員會委員長駐粵辦公處主任李謳一呈．請任命馮璧煜為軍事委員會委員長駐粵辦公處同中校秘書．徐金海為軍事委員會委員長駐粵辦公處中校參謀．彭爲華為軍事委員會委員長駐粵辦公處第一組機要科科長．曾凱為軍事委員會委員長駐粵辦公處第一組人事科科長．傅慶餘為軍事委員會委員長駐粵辦公處第二組情報科科長．王炳文為軍事委員會委員長駐粵辦公處第二組訓練科科長．陳憲鍇為軍事委員會委員長駐粵辦公處第三組軍法科科長．王少葉為軍事委員會委員長駐粵辦公處第三組軍醫科科長．孫美倫為軍事委員會委員長駐粵辦公處第一組總務科中校科員．方白齡為軍事委員會委員長駐粵辦公處第一組總務科少校科員．周全興為軍事委員會委員長駐粵辦公處第一組機要科少校科員．陳少卿．高作樑為軍事委員會委員長駐粵辦公處第一組人事科少校科員．馬鳴英為軍事委員會委員長駐粵辦公處第二組作戰科中校科員．張靖安為軍事委員會委員長駐粵辦公處第二組作戰科少校科員．林瀞端為軍事委員會委員長駐粵辦公處第二組情報科少校科員．周揚亞為軍事委員會委員長駐粵辦公處第二組訓練科少校科員．吳少階為軍事委員會委員長駐粵辦公處第三組軍需科中校科員．成永財．林寧為軍事委員會委員長駐粵辦公處第三組軍需科少校科員．衛梓伯為軍事委員會委員長駐粵辦公處第三組軍法科同少校科員．應照准．此令．代理主席汪兆銘．

廣州北大同學 學行聯歡

（中華社廣州訊）國立北京大學．自蔡校長元培提倡文化運動以來．該校畢業生遍於全國．對於建設事業最為努力．自國府還都．隨同汪主席回京服務者為數頗衆．現廣州市北大同人．為促進和平運動之成功．特於廿日假座惠愛東路福來居酒家．協商進行．并舉行敘餐．藉資聯歡云．

特寫 廣州行（三）
五、沙面一夕

本報特約記者錢瀛梅

為了黃的邀請．我在沙面度過一宵．

沙面．似乎是另外一個世界．我相信也有很多人到過此地．內面已無汽車出入．行人也不擁擠．到處樓房高聳．榕樹蔽天．景緻實在清幽．

這裏是銀行洋行的集合所．是各國領事館的總合場．周圍水道環繞．船艇羅列．範圍雖不很大．卻另有一番天地．

我們在海傍的路上緩緩地走著．下面排列著許多小艇．一個年青的．穿著黑香雲紗的普通女郎．忽然在艇中抬起頭來．像從前一樣的做著一個媚笑．嬌聲問道．「先生．叫艇嗎．」

河南河北．兩片都燦爛地炫耀著一片燈光．珠江是平靜的．上面浮著許多木船．星點似的燈光．一明一暗的閃耀著．海珠橋上．不時有車輛疾馳駛過．在黑夜中．也看得很明白．那蓬蓬的聲音．也聽得很清楚．

遙望天空．月色迷人．星光點點．頻頻霎眼．在樹影婆娑的路上．我們緩緩地蹓著．這情景有點像做夢．

黃告訴我說．近來市面很好．自從國府還都以後．一切的繁榮就恢復了．聽說省立一中女師等學校．也已恢復上課．私立執信等校．也已遷回．可惜渝府還執迷不悟．否則．廣州全市．早已恢復戰前狀態了．

夜實在是優美的．我們有時也正在椅上坐坐．沒有誰來打擾我們．當他每次吸著呂宋烟的時候．烟頭處便閃出了火光．

珠江的水．靜靜地流著．船和艇則靜靜地睡在上面．周圍很沉寂．看不到熱鬧的景象．前面幾個工人裝束似的男子．睡在露天的草地上．先前還三言兩語的低聲談著．此刻也發出低微的鼾聲了．

我們靜悄悄地談著．似乎忘了現實的境界．河南河北的夜景．珠江上面的一切．以及這裏撩人的月色．還不是以前一樣的嗎？我們躺在這種幽美的．富有詩意的夜色裏．我們幾乎忘記了這個偉大的都市．曾經遭過一次游擊流寇的傷害．

回到黃的私寓時．已經是十二點以後的深夜了．（完）

本報歡迎直接定閱

請撥電話 二五一六一一

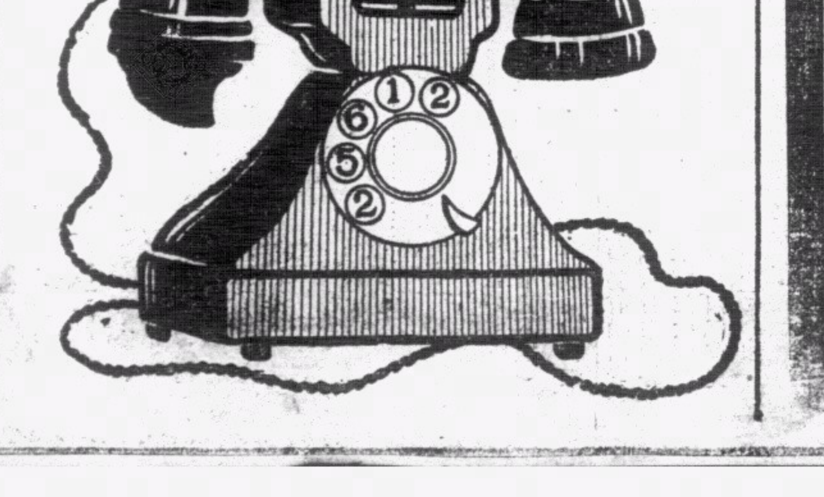

柯頓

Dr. Otton's Sedatal

神經病藥水

環境惡劣煙酒遺害所發生之瘋狂神經癲癇病向未有專藥療治以致患斯疾者經年累月費盡金錢竟未得一效良可慨也

柯頓大醫生

費盡廿餘年之苦心發明此藥水經屢次在美國瘋狂大醫院臨症實驗功效準確始愈多人舉凡神經錯亂精神恍惚語無倫次心虛幻想驚慌疑神疑鬼無故笑哭喃喃自語夜睡不寧時發時愈屢醫不效以及憂思過度頭痛目眩腦部不安腦力衰弱心跳心亂煩悶驚悸不寐等狀購服此藥療治均能藥到病除保證斷根永不復發每瓶壹磅庄定價港銀玖員可服十天內有詳細仿單

香港 大新公司 永安公司 新世界 南華藥行

澳門總代理 新馬路撿聲大藥房

中國總經理 上海 香港 漢口 廣州 的健藥行

根治失眠

上海種德堂創製九轉裹仁丹根治新久失眠．每服必愈．愈後精神加倍．益智聰明．血氣日旺．平日門診．每包例收洋二元．今因年老退隱專門實藥．一盒四包．滬沽大洋四元．港澳暫收港幣六毫．丹成不易．祗派幾家代售．香港先施公司對面．新世界藥行．九龍新世界藥行．保健藥行．澳門擁聲藥行．

一週文藝

第叁伍期

大型作品的生產

娜馬

嚴格點說，作品之大型與小型，有時是不能機械地去把它劃分的；尤其是，更不能以它字數的多少來作標準，這道理非常明顯！好象我們假設曾以四千字以下的創作是應該屬於小型的作品吧，那麼，四千一百字的呢，四千三四百字的呢？難道在一篇創作裏只要增減了一二百字就可以隨便把它列入大型或小型了嗎？我想除了傻瓜或數學教員外，斷沒有一個人會說個方法是合理的。

這，並不是說：在文藝創作並不需要有大小型之分，我們應該知道，大小型的作品，是絕對不能混亂的，尤其是在一般的創作方法上。不過我所不同意的這種機械的腳的分類法而已。

照正確的分類法是這樣的：一篇創作的本身它的任務，只是攝取了客觀的現象的片段的（如報告速寫之類）是應該列入小型的作品，不管他已經動員了十萬至二十萬個方塊字而去完成的，也不能例外，中型的作品呢？是應該從現象到本質地反映了現實的某一角度的，說到大型的作品呢？則應該是反映了某一個特定的歷史階段的創作，自然不必管他的字數是長或短，好象魯迅的「阿Q正傳」，因為他是反映了五四前後的中國農村的現實的作品，所以雖然它的字數並不算多，然而我們可不能不承認它是一部大型的創作。

不過照一般的習慣說，許多人在寫作的時候，每每把大型的作品寫得比中型的長一點，小型的字數又比中型的更少。於是許多人便把這問題含糊了起來，以為大型的作品，一定是洋洋洒洒的鉅冊，而小型的呢，就是憤短的小文章，這顯然是非常地錯誤的。我們先知道了這一點，才會知道大型的作品並不是把一篇小型的作品無靈的拉長。在大型鉅著中割取了一小段出來，就是小型的作品的觀念是絕不正確的。

自從和平建國運動展開到今天止，文藝運動在整個和平建國底革命運動的組成諸單位中，它的成績是微弱得有點可憐的，這一點我在前兩期「創作落後於現實的克服」與上一期「和平文藝作家的再教育」這兩篇文章裏，已經有很詳盡的指出，在這裏，請大家原諒我不再作多餘的贅述。

在今天，我所需要特別地指出的是：和平文藝的創作上的成績，一般地低落的現象，顯然是特別地表現在大型作品的上面。這原因除了由於在我上兩期的文章裏所指出的一般的缺點以外，還有一個重要的原因是由於一般和平文藝作家們生活上的相對地不安定的原故，這理由非常之簡單，第一就因為一部大型的作品的完成，顯然比完成一部小型的作品或中型的作品更來得困難，為的它的任務是要反映了一個特定的歷史階段的現實的，所以當每一個作家在計劃去創作一個大型的作品之前，他對現實的觀察是應該比創作中小型的作品時更來得深刻，廣泛，多面，因此他對題材的搜集與整理排列自然也該比創作一部中小型的作品時，更來得煩重與精密，為了這，他在動筆前的準備工作自然要特別多下工夫，這自然又要多花時間，為了這個原故，一個生活不能安定，沒有充分長久的時間去從事準備工作的人就算他的寫作技巧如何高明，語言藝術如何豐富，也決不能產生一部偉大的大型作品的。

然而這缺憾，並不是和平文藝作家們的責任，因為這純然是屬於客觀的原因，因為「抗戰」把一切作家都弄到不能生活了，和平文藝作家雖然是從和平運動中解放了自已，但當抗戰的烽火一天沒有完全熄滅的時候，它相對地給與廣大的羣衆生活上的痛苦，是一天沒有停止的，當然我們的和平文藝作家也不會例外！

黑貓

藿明

使我時時記起的是那黑貓「咪咪咪」的叫聲，然而，我沒有聽到這特有的聲音者，快又四個年頭了，那是多麼遼長，而又辛酸的歲月啊！

「黑貓」這一頭小小的動物，是由我一手撫育起來的，在它剛好脫離娘胎的第十日，母親便以三角子把它從隣家那個叫做阿大的老太婆處買回來；那時它小得可憐，尾巴長長細得像一條纖絲，這簡直是一隻大老鼠。更是那眼睛啊，微微地閉著，眼肚子突隆起來有龍眼果子這麼大小，上面生上幾根纖弱的黃毛，好像小孩子額角的一顆瘡似的，我看了首先就感到討厭。牠是特別安靜的睡在為牠特製的布斗子內，一聲都不響的過著一日兩日……那些現在差不多都不能再回憶的時光。從此之後，每天早晨我便多了一件必要的工作，就是替那小貓兒收拾糞尿啊！起初我是挺不願意，但母親委實忙得不能開交，小弟弟還要坐椅籠，祖母又要料理家中的雜務；那個頑皮的女用人呢，時時都是與母親一同開田工作的，這一件小小的工作，差不多是命定非我做不行了。我和小貓兒的關係，就是這樣漸漸打起來的。那已經是十三年前的事了。

黑貓幼年時並不是黑色的，牠背上的毛黃得慘淡而又灰暗，前腳卻又白得使人恐怕，就是最使我感到活潑的那小尾巴罷！也是沒有一點黑色的，因為這些色彩不是黑色的原故，在牠能夠跑動時，就遭我祖母的討厭了。因為，她老人家最喜歡黑貓，否則什麼黃色呀，白色呀等她也不高興。而且，牠又生來惡作劇，整日跳來跳去，跳上跳落的沒有半刻安靜，有時把她老人家吸烟斗子打翻了，這更遭，小貓兒馬上就得受最嚴厲的刑罰，重則餓一餐，輕則打一大頓。不知為什麼我總覺得祖母過於不講道理，有若干次了為罷，我急得起來反抗了，為了小貓兒，我反為被打了一頓。但這也奇怪，此後小貓兒對我的感情，就特別好起來了，連帶對小弟弟也好起來了。有時牠在外邊打架：或捉小青蟲，只要我「依依」的一呼，便馬上跑回來，少弟弟寂寞得喊的時候，牠便非常迅速地跳上椅籠上，那兩隻前腳抱著小弟弟的手，咪咪咪地鳴咽著，這樣，小弟弟就高興得笑了。

牠漸漸長大了，黃毛子脫盡，差不多經過一年的長時間，便換上全身一樣的黑毛，烏油油的發著光亮，而且又軟綿綿非常柔滑。更是那眼睛啊，大得使人驚嘆，祖母從這時候起，愛上牠來了。我們的小黑貓，便成為全家中第二件寶物，和小弟弟一樣，我們日夜的給牠以特別的料理。更是祖母啊，晚上和牠一張床睡，天冷的時候還得給牠發火爐。牠只是咪咪的替她老人家著催眠曲。

這樣的過去數年，黑貓快要四歲大了，這時，我往城裏念書，小弟弟便執行了我的職務，是特別細心的為黑貓打理食料，打理冬天的小布斗，還要了一把鐵鎖子套上了他的小腿上，這時，黑貓更加長得出色。

城裏離家很近，每凡星期日，我必定回去一次，頭一個出來歡迎我的，是那烏油油的黑貓，咪咪的死命纏著我的褲管，好象是一個親熱的愛人，久別重逢似的。

小弟弟呢，他一天到晚流連在海邊，照例是不在家的，靠著那惟一的釣竿子替黑貓張羅食料單是黑貓早晚購的鮮魚，每天就有一二斤重之多，這些都是小弟弟一手經營得來的。黑貓似乎也懂得這點恩惠，什麼時候都任由小弟弟擺佈。小弟弟命牠跳高，命牠裝假睡，命牠捕禾雀兒，黑貓都是一樣樣奉命而行的。祖母笑小弟弟是天子，黑貓是將軍，而我們那黑貓捕鼠，捕禾雀的神勇，真不愧是將軍的稱號。

我們同在一間學校裏讀書，後來小弟弟也長大了，只有星期日才回家一次，相信黑貓要算那個時候最為寂寞了，因為唯一的兩個好朋友，都不能長伴牠。小弟弟卻更感到苦悶，每於夜雨連綿的深宵，他會忽然從夢中醒來，很凄然的撫著我說：「哥哥！我們的黑貓呢？」

有時竟會哭起來，一直到疲倦才強然睡去。有一次黑貓小產了，一胎生下三個小貓，那時給好我們放暑假，回到家裏長住，小弟弟當了看護，整天到晚的為黑貓張羅，為三個小貓打算，買鮮魚啦，搭木屋呀，製布斗子啦，忙得如做主婦一樣，那三個小貓，幸福在長大過來。母親從要出賣小貓了，小弟弟哭得要命，後來這是祖母說決不要賣，我們才放心回學校上課去。

隔了兩個星期，我們回家去，那三個小貓不見了，黑貓向著我們咪咪的鳴咽，小弟弟哭著鬧激動了母親的想象，沒頭沒腦的把他打了一頓。這才真真正正的傷了他的心靈，整整的病了一場，累得母親恐慌起來，母親更是日夜怨恨，我也感到莫大的苦悶。後來才算好了過來，但三個小貓卻真的永遠找不著。

——這些又是五六年前的事了。

黑貓，美麗的黑貓，計算起來有十五六歲了，牠還要比小弟弟大。但我已經四年沒有見到牠了，那動人的咪咪咪的聲音，也沒有聽到，我自已計算，離開了家鄉，已經四個年頭，那是多麼遼長而又辛酸的歲月啊！黑貓！弟弟！母親！祖母，還有小妹妹，同樣使我時刻懷戀著，但只能偶然在夢中相見，唉！可憐而又悲痛的別離啊！

工作八小時

……南行漫憶之五……

李漢人

一九三八年，法蘭西國會執行人民陣線的勞工法，最顯著的是每日工作八小時制。安南自然也要受這法規的限制，因為他是殖民地，「祖家」怎麼樣變法，便要跟著怎麼樣變法。大的西貢提岸，那些華僑工廠，商店，都一律實行起八小時工作制來了。在我們的僑胞看來，這簡直是一個使人不會相信的奇蹟。所謂勞工法，更是所謂八小時制，中國人是一聲子也沒有聽聞過的。

西貢與堤岸表面上是安南兩個商埠，但實際上卻是中國人的市城，市場上一切商業法規和貿易習慣，都是和廣州，上海一樣的很能適合於中國人自已的方便，現在是驟然來這一重大的變革了。我們的僑胞有點焦急起來了。因為委實沒有懂得那是什麼把戲。起初的一頭半個月，大家都弄得手忙腳亂，市場上的秩序，很有點反常，蕭條與及零落。好象中國人過新年時的狀況一樣，那些趁慣熱鬧的中年人，更是那些新到的遊客們，每每是很有點可惜，而又非常感慨地嘆息著：「那是什麼世界啊！」

「商場受害不淺，將來必是民不聊生。」

「開埠數百年來，從沒有過這樣的古怪的。」

那些老安南的廣東先生，更會哭喪著臉孔，搖頭擺手在談論，有點開玩笑似的，批評起「總督衙門」來了。他們認為這是要跟死華人的生命的法律。如果廣泛的施行起來，不但做東家的會拿不起本錢來，就是打工的伙計也游手好閒起來了。工夫又做不夠，錢又用得多。結果是害了我們中國人，於是極其悲憤的呻吟著：

「唉！世界變了。市面死一般零落。」

人們是這樣的不滿意，在茶樓酒店或者街巷之間，大家都互相討論著這個問題，十個人之間必有九個反對，而反對的照例沒有什麼理由。贊成的也沒有什麼見地。但法蘭西政府一向不理我們僑胞的意見的，儘管我們的僑胞對此不高興，不感到趣味，但現在已經很普遍實行起來了。政府是用高度的政治力量來強制執行的。大家只有互相嘆息，最多是大家很象十分够懂得事理似的，順口說兩句世界變了，或從此市場蕭條了的話。大家的心情，都被這新法規緊繫著，誰也是苦口苦面的沒有半點笑顏；事實上現在是不應該再有什麼笑顏了的。如果誰偶一不慎露了一點，那他便是不識世界的牛，那是沒有人性的壞傢伙。人們是決不會給以原諒的。雖然誰也沒有眞眞正正的說出一點道理出來，但大家相信還是不必再要往這理上打圈子，橫直大家都已經完全明白了。總之，法蘭西政府這一法，實在太過不尊重我們的面子了。因之，誰也不應以平素態度對此辦法。笑那是極其屬於平常態度的，於是，笑也就成為良心上的犯罪行為了。

那些工廠的老板們，更是那些米機的大東家，對於變法最感到恐怖。在當初，當安南早報把變法這件消息公佈出來之後，他們照例不相信會眞的實行過來，他們茶餘之後，偶一談及這段新聞，那是擺出極其不在乎的態度來說話。大家有點坦然，有見識的更有點自信，當然又是滿不乎地說：

「決不會的，說一說罷了。」

「如果總督眞有意思變法，衙門必會傳出一點消息罷！為什麼就連李先生也沒有對我談過呢。」

「子不會這麼傻了罷！那決不會的，我敢担保決不會。」

十人，二十人的說話差不多都是一個意思，異口同聲的都說「決不會」，但新聞卻是連日有登載，於是，一個較聰明的人便，又這樣想出一個完善的註解來了。

「那是政令，政令是謂而不決，決又不行的，或可謂之煙幕，倘若眞的會實行過來，那也決不會干涉到華商方面。」

這些話起初是西貢幾個大米商偶然談及的，後來不知怎樣一傳就如宣傳一般連堤岸那些的藥商布商們都知道，大家正為著這些問題苦悶著，正是百思莫解，若無解決的時候，忽然傳來這一串有力的議論，於是便又相安過來，公認這是高明的興論，人們也就懶去再看那些施行新法令的新聞了，安南早報的銷額馬上減少了二千多份。大家有時會下意識地用變手去摸摸心胸，有點愉快地在安慰自已：

「那才是千幸萬幸呢。」

那是為什麼呢？自然也是不必要有道理。

再過了差不多半個星期，那還未够四天工夫，衙門開始出起告示來了，每一間商店，工廠，公衆團體，娛樂場連著連著的接到訓令和新法條例，而且鄭重聲明。和在十月五日便要全部實行，否則當犯罪論，那可不是假了的罷！雖然起初也還有幾個人死要說「未必屬實」，但人們已經不相信了。大家公認，變法眞的實行了。由這時起，廠主與工人，東家與店員，男人與女人，甚至是小孩子，開始不安起來了，就算逢到了怎麼了不得的喜事，也死命控制著自已，決不使露出半點笑容來。因為，由這日起，大家認為已經身當不幸！那當然又不忍說明究竟是什麼道理。

——這裏的人好像什麼事情也不怎樣相信道理。「變法麼？唉！那還了得。」「變法是最不幸的。」有人們起了極度恐怖。有幾個聰明的人又會憑空製造一套說話出來，謠言於是又起。

「那是共產黨來的把戲呢。」

「共產？法蘭西人共我們的產！」

八小時工作，就是共產黨的法規來了。」

這些謠言不知是怎樣起的，不見又傳遍了西貢和堤岸，眞有點草木皆兵，婦孺也恐怖起來，小孩子也被禁止出街。市面更是異樣蕭條了！人們連吃飯都沒有心機吃了！

我們的僑胞不竟是勇於做事的，他們認為任這個局面長久下去並非久計，遲早都是要尋求解決的。幾個鉅頭便自動提議召集一個會議，大家互相參詳參詳。相信總會想出一個好辦法來的。於是，僑領會議便很順利的在西貢舉行了。參加的人，自然是商界鉅頭，個個都有做華僑領袖的資格，羣英集於一堂，說長道短，誰也知道，現在是非正正經經想個良善的辦法來不可了。

大家都能尊重大家的意見，會議的結果非常良好，一個主要的議決案是往中國領事館請教領事先生，因為他們相信領事先生總比較他們高明得多。聽聽他們的意見，甚至請他發表一點解救的辦法的談話，那是非常必要的。第二個辦法呢？集合全安南三圻（南圻，中圻，北圻）六省的華僑領袖往衙門請願，請總督體察商民痛苦，收回成命。他們認為只要說得有情有理，甚至說時聲淚俱下，總督並非鐵人那有不動心憐憫麼？於是，大家想落便欣然有點喜色了。

會議高興而散，議決案也實實際際執行。但事情使他們發夢不會料到，或者說，完全出乎他們思想之外。因為他們第一天去見領事先生，把門的人說是返了重慶，再隔幾天去，把門的說是領事先生還未起床，昨晚陪太太在大世界玩了一整夜呢？從來還是那個名叫王光的僑領識趣，散了五塊錢，於是把門的帶他們去見領事先生了。但領事先生很斷然的說，那是不屬於他的職務範圍，當然不能理，結果還無頭無腦的大罵了他們一頓，大家摸摸光禿的頭皮，嘆息地走了。

一切勇氣至此便馬上低落了一半。最後硬著頭皮再來一個大請願。總督不但並不可憐他們，而且還認為他們立意暴動，被罰了三百元了事。這才使他們壯志消沉，從此就永不敢提起這件事，但心中總是感到不幸，於是從此苦著了臉孔。

這樣差不多過了一個多月，新法令推行起來，我們的僑胞也感到一點興趣，於是便又忘了一切，大家再也不苦著臉孔了；因為，他們又認為這已經不是新法令，他們在祖國的時候似乎也見過，人們便又這樣互相談著：

「法蘭西先生不竟是不錯的呵！有本事想出這種好辦法事呢。」

佬的東西總是老到的罷！」

「誰說的威風？什麼新法令不新法令呢？這又不是學我們中國人的。」

「人力時說起來好像我們唐山」（中國別稱）在光緒年間也實行過了。……哈哈！這才是笑話呢？學我們的八寶飯罷了。」

大家於是又自鳴得意了。因有許多地方是以證明這種，變法」是學我們自已中國的，即豈不是值得愉快的事情麼？

現在我們的僑胞是過著八小時制的勞工新法下的生活了。

工廠和商店，甚至賣肉賣菜的公共街市，每天準到八時三十分鐘不開門營業，安南屬於熱帶地方，早上五點鐘便天光大白了。人們就算六時才起床罷！梳洗得來最多不過六點半鐘，距離工作的時間還有許多呢？於是，大家單是早上的生活也馬上改變了。而且改變得非常合算。首先就到茶樓吃多少點心，順便聽聽新聞，那兒最多不過費去三四十分鐘。

第二步便到鴉片烟館裏上足癮，這才慢步回來，還差十分鐘的時間呢！

飯後，又休息了，一直到一點鐘才工作。照例，又來飯後烟一，再到鴉片烟館坐上半個鐘頭，再到雀館裏坐上一刻鐘頭，這才够時間返工，恰好，荷包的錢也完了。

下午四時又放工了。吃得飯來快五點鐘，開好床，於是倒頭睡了。這樣的到晚上八時，市上蘇了燈，初放的時候，便已醒來了，換過一套比較潔淨的衣服，於是街去了。聽女伶的，開酒局的，燒鴉片烟的，打麻雀的……完全可以隨任自已的自由。祖國麼？可管也不可管，自已的前途呢？沒有怎樣打算過，家中的母親妻子呢？當然也置於度外了。

我們僑胞的生活，就是有這樣的一面。

我們僑胞的生活，大部份都是如此落伍的。

我們僑胞的生活，是非常需要改進的。

這應該從那裏開始呢？還是特別注意，今後的華僑問題。我們是希望中央政府能急切地注意的。

血街　外三章

路汀

街，在嬉笑怒罵中生活著，在紳士，淑女，流氓，販子湧動中生活著。

這兒，在每一秒之時光底波流中，都有勝利者的歡容，狡滑者的冷笑，創傷者的哀號，流離者的低聲嘆息……交響地演奏著。

時光底腳步從洪荒時代以來就沒有停息過，就算到遼遠極遼遠的將來也不會停息的。同樣的，這交響樂的拍子，也永遠地隨著那無盡的時光而延續著。

在不絕地累積的歲月中，不知老死了其中若干代的樂歌手，和新生了若干代的樂工？於是它的音色與音質，旋律與和聲，便天天地在變化著。

這是其中很平凡的一小節吧！——

在一幢如披上了晚服的市儈般的大廈之下，幾條霓虹管正妖媚地放出了蕩婦眼睛的光輝，迷惑地注視著，注視著下面一堆黑漆漆地浮動著的人頭。

這兒在開一個活動臉譜的展覽會，一張臉譜在嘆息，又一張臉譜在悲哀，一張被歲月的刀刻滿了縐紋，一張給風霜的筆塗上了色彩……自然也有好幾張是蔴木而沒有表情的。

可是所有臉譜上的眼睛，都象一齊受了什麼命令似地凝視著人們腳下那一堆，那一堆滲雜著赭石與洋紅的液體；如果你是一個修道者，你便會不自覺地聯想起了救主的寶血的。

相反地你是一個屠夫，當然你只會意識著那不過是從你雪白的尖刀下奔流而出的東西而已。

可是，都不對，這是自殺者的鮮血呀！

「陌地裏一團黑的東西從頭上飛來……愛盲（口旁）一聲；完來是一個人！」

「是一個漂亮的小夥子，模樣很斯文，衣服是很襤褸的！」

「死了沒有？」

「誰知道，載上了十字車，一雙眼睛還是一翻一轉的！」

「這蠢材，該死的……」

「我看不象，他這麼寒酸……又是金錢作怪……」

「你怕不是失戀麼？」

「什麼不了，也犯不著要死啊！」

「這也難說，雖願死的，但環境要你死時，說不定我和你，誰的血也會流在這街石上的！」

「…………」

這一串串象山雨般斷續的，襤褸般零亂的說話，一句句從每一張不同形狀的臉譜的口中吐出了空氣外，又經過空氣的傳送到每一張臉譜的耳朵中。

那時，我也是其中許多臉譜中之一。

「桃花江上美人窩，桃花千萬朵，比不上……美人多……」一串銀鈴樣的歌聲，從對面一幅紫羅蘭色的窗紗裏無憂無慮地跳躍而出。一直跳躍到閒著這一堆鮮血的人們的耳朵中；然而這顯然不是輓歌啊！簡直是對這一堆紅白血球的譏笑吧！

我懷疑這歌聲快要隨風而變成了一頭吃人的妖魔，我用眼光向這一切道了一聲再會，低著頭，沉著步，如一頭病驢，慢慢地離開了這使我的神經如飲了毒酒的空間。

「說不定我和你，誰的血也會流在這街石上的！」這一句話還一跳一跳地盤據在我底耳朵裏。

九月裏的春天

九月的風，瀟灑得如一位少年游俠，微笑地吹過了山，吹開了海，吹過了田陌，吹過了市街。

女人是季候的最敏感者，雖然熱浪正如一枝毫無紀律的軍隊佔領了整個的島市，可是一到夜神的翅膀，開始高揚於秋市之上空，她們也得照例地在薄薄的長袍之外，還加上了一襲小巧得象兒童玩具似的小肩披，這就是代表她們無聲地告訴你說：「秋漸深了，知道不？」

這一天，僅是這一天，使我接觸了在這島市的深秋中一點春天的意味。這是多少古怪又新鮮的一回事！許多人家的門巷裏貼上了鮮紅的桃符，許多人家的門口和露台正燃著拍拍轟轟的爆竹。

紅是快樂的顏色，爆竹是狂歡的呼號。誰不信，這兒的人是浸在喜氣洋溢的天氣中，今天正是「普天同慶」呢！

在我，對著那「天增歲月人增壽，春滿乾坤福滿門」；「花開富貴唐天寶，竹報平安晉永和」的門聯，不由我不想起那遼遠的過年時節的光景。

光景依稀，可是我沒有了家鄉已經三年了。一場烽火，使我失去了溫暖的家鄉，使我失去了相依為命的小弟弟，更使我在顛沛流離中失去了絕無代價的青春！這舊恨，鈎到眼前，忽又化成了一股瘋狂了似的怨恨！

「路，你看這些人多好笑，說這樣就可以把疫鬼驅除了呢？那眞是愚民了！」鵬似乎很有見地般對我說。

「唔……」我沒有說什麼，也沒有笑，我知道，這樣的笑是最殘忍的，最少我已經看到貼桃符的人，許多是用眼淚代表了漿糊，在爆竹聲的烟幕的後面，隱藏了不少的哭聲。

哭聲，眼淚；眼淚，哭聲；這不是今天流離在海外的我們的兄弟姊妹的唯一財產嗎？

大家同是戰神供桌前的犧牲吧，我還有甚心情去笑誰！

牛

今天我是愉悅的，雖然這幾回平凡得無可再平凡的短足吧；可是那牛島上秋地野林，正命令著那芊芊的弱草，田間的稻浪，樹上的枝亞（木旁），籬間的牽牛花在歡迎著我呢？

我感謝她們，不因為我今天已消失了來自田間的天眞而疏遠了我，更不因為我已經沒有了家鄉而給我以難過的白眼。

更使我感動的，是我三年多流徙的生活，這一天是我第一次的見到了牛。在故鄉還是寧靜而和平地臥在珠江底邊沿的時候，我日常所接觸的動物，除了人類以外，數量最多的，恐怕就是水牛了吧，可是今天，在一個不顧意居留而不得不居留地使我居留了九百八十多天後的今天，忽然見到了牛，這能不算是奇遇了吧！

牛，牠不象紳士，不象流氓，不象市儈，也不象抗戰的名士。吃人的姿態，猙獰的目光，狡猾的奸笑，在牠的臉孔中是不存在的。

牠或許有一點像勤懇而笨拙的農夫，牠不善唱高調，也不慣說謊話牠只吃一點青草或稻芾（禾旁）於是大清早耕兩弓地，晚上推兩磨礱，管他狠很的鞭子毒毒地在背上抽，這是默默地工作，不絕地工作；生產了人類的幸福的資源，建築起了人類社會文明的基礎。

記得在青年的時候，常常坐在天階裏聽乳母說故事，當她說完了許多「牛頭馬面，十殿閻王」之類的神話之後，必然牛笑半嚇地對我說：「假如你今生做人做錯了什麼事，來世便得轉輪做畜牲了！」

那時我便絕不猶豫地答她道：「那麼我願意做一頭牛！」

「牛你也願意做嗎」？

「我歡喜牛的氣力大」。

「你不怕耕田嗎」？

「不怕！我耕了田，收了穀給爸爸媽媽吃，也給你吃。」

「嘻……嘻……」

我們的說話每每是這樣地結束的。

今天見到牛，我又想起她來了，可惜她一家正在烽火中，存亡也未卜！

炊烟

烟，都是美的，寶鼎初爇的烟，一縷衝天，正如一個振衣千仞，濯足萬傾的羽士，烟捲中打著圈子而懶步的，卻象素衣如翼，蹁躚舞的女郎。

可是炊烟呢，卻並不如此，它的美，是最平淡的，可是卻最富於原始趣味的，自從火的使用價值開始在古代的社會出現了後，一切的人類，就和炊烟結上了緣。

許多生活在水門汀的牆壁，跳舞地板中的人們，他們（或她們）是永遠沒有眼福看得到炊烟的美姿的！這並不是因為炊烟願意忘記了他們。而是他們在腦海中驅逐出了炊烟的位置，偶然，不知什麼機緣，給他們碰見到炊烟了，於是他們就得下意識地生出了一種庸俗的怕懼或憎惡，最少他是在提防著一縷縷的炊烟會薰壞了，他正準備去赴茶舞的晚服吧！

然而在我們卻並不同這樣的想法，當我們親眼看見我們的腦汁與熱汗換來的米，柴，被送到廚裏而生出了一縷一縷的炊烟時，我們的心情是如何的快慰啊！最少，我們也該有農夫當收穫時的一種愉悅的心情吧！

還有，那無可以數字計算的呻吟在飢餓線上的同胞們啊！炊烟所與他們的誘惑，恐怕不是五花馬與千金裘所能比擬的！

徬徨

——唯美詩抄之四——

高頓棠著　奥奇譯

徬徨岐途上的人是悲哀的

當我們行進曠野
風在飲泣
雨在沙沙的響著
這時才體會到
徬徨的悲哀

★　★　★　★

熱情與崇仰
就算我們最煩擾時候
眞理是永恒的
崇仰也是永恒
沒有悲觀
沒有畏縮
神的靈光
不論在什麼時候
始終照耀在我們頭上

★　★　★　★

說吧
不論什麼事情
就算極不願人知道的
也可向上帝請求
一幸運之神
一定降臨在你身上

偶語

△歐戰爆發以後，渝府何曾做過半點護僑的工作呢！現在却要派員輔助僑胞移產回國。大概僑胞生命的安全與否，看來是無關宏旨的；但僑胞的財產，則非設法抓到掌上不可。不過，僑胞未必盡是傻子，上當的究有幾人？

△月來本埠霍亂流行，無識之徒，以爲舞龍可以「禳災，」結果却是「闖禍」：九龍方面有數人因舞龍而被嚴重傷，本港方面，亦有數人因舞龍致遭提將官裏去，分明是迷信之害呀！現時舉世都在邁進的科學的晝明，詎容我們跪在菩薩跟前來做夢嗎？

△黔訊，省會貴陽的食水問題，最近雖然做到局部解決的給水辦法，但今後尙須累積十年售水的收入，才能建築自來水廠一所。語云：「十年人事一番新」！誰想關係整個省會人民飲料的自來水廠，却要在渝方高唱「加緊後方建設」聲中，寄其希望於十年之後，未免近於滑稽了。不過這裏却有一個解釋：該廠遲些建築，或者倒能避免遊擊焦土的損失呢！

△美政府天天高呼反對極權國家，但據合衆社廿六日紐約電：紐約有若干有勢力之美人商店幫助德購料代表採購軍用原料。可見講話是一件事，賺錢又是一件事。不然，各國的黃金，如何會源源流入華爾街去呢？

△渝方對於因爲故鄉化爲焦土流徙而來的難民，都錫以「義民」的「美名」，我想，他們沒有盡過焦土的「義務」的，怎配稱爲「義民」呢？倒是那些立過焦土大功的，不妨自稱「義官」吧！

△本港地狹人稠，形成屋租突前的昂貴，住屋夙爲大衆的恐慌問題，此爲人所共知的了。不謂本港的墳地，近來亦因求過於供，其價激漲，開五年前價值數十元一穴者，現時漲至數百元，更有增至千元以上的，且購買的手續繁瑣得很，如此看來，生難，死亦不易啊！（鴻）

建築公路之成法

冰·

中國近年建築公路，日益增加，西南各省，尤爲擴展，然各路築成，缺點極多，或傾斜超過定率或路面易於糜爛，一遇霪雨，上落斜坡，時有危險，泥濘低陷，隨黏難行，此種弊端，因築土方則偷工減料，測水平則潦草計算，設計之工程師，繪圖後，則任別段工作，所有營業上之[illegible]，交由於不學無術之營工，包築路承商，慣用賄賂，以冀潦草完成，減低成本，而監工者，既得中飽，對於水平高下，橋涵優劣，糊塗點收，絕不考核，故西南各省，惟岐關一路，由商自辦，工程較優，其餘各路，無一及格，即如南韶公路，韶坪省路，每路建築，報銷之費，逾數十萬，用款既多，歷時復久，而百尺之長，水平之差，常逾七尺，每度之橋涵，二年後即告崩壞，橋之護牆，或年修數次，或隨修隨毀，工程窳敗，行車危險，此皆上下相欺，互相中飽，故公營之路，笑話百出，徒重人民負担，對於交通無裨，良可慨也，今將歐美築路成法，略述于下。

（一）測準水平，各國公路，水準定率，每百尺長，首尾相差，不逾七尺，以防上落，發生危險，各省公路，或限於經費，減少土方，或祇顧受賄，不遵定率，苟設計測量者，逐段規定水準，點收工程者，逐段測驗高低，則斜坡不至超出定率，行車何有發生傾覆。

（二）測驗水力，各度橋涵，時遭崩潰，雖因建築不固，亦由水流急峻，設計者，既難辭咎，監工者，罪豈能逃，凡路經水道，詳測水力，凡水流激湍者則加闊涵洞，以殺其勢，堅造護牆，以衞其橋，何致山洪一發，橋涵多燬，外國公路，常保健存者由水流與橋涵之比例，測量準確。

（三）勿減工料，各國公路，橋涵建築，多用洋灰，而重要部分，皆一二四定率，即一份洋灰，二份沙，四份石屎，互相混合，現查國內各路，所築橋涵，所用洋灰，質多劣贋，而混合成份，常有一三七比例者，膠黏之力不足，水冲即遭分崩，今後築路，洋灰既須選擇，定率尤宜嚴守，否則建築雖成亦難耐久。

（四）沙敷路面，外國路面，多用洋灰，我國限於經費，難以做效，然岐關公路，路面堅固，行車安定，亦何嘗以洋灰敷路耶，查國內省道，遇雨則爛，車輛難行者，因路基既不堅固，路面少用沙敷，考歐美有一至善之法，凡築土方時，用機轆實，造路面，多用沙敷，海沙十份之六，黃土十份之三，石灰十份之一，三者和混，用機壓實，則行車時，堅固耐久，即遇霪雨，而路面成份，沙多泥少，爽水不爛，天晴日出，車輛經過，乍受壓力，又復堅剛，岐關路面，平坦堅牢，即遇水浸，交通無阻者，亦師此法，中國內地，沙至豐富，事易舉行，而未嘗做造者，或缺於經驗，昧然不知，或無責任心，知而懶行，故各公路，無一妥善。

（五）兩旁植樹，國內公路，植樹者寡，故路之兩旁，遇雨多塌，蓋無樹根以固其土，無樹木以消其水，路基輕浮，勢所難免，現岐關全段，兩旁種樹，滑途綠蔭，涼風時來，且風銷雨蝕，有樹屏障，路基日固，崩塌少聞，若各處公路，傍植森林，或栽風景樹，或種沃加里，或植地道之菓木，以興農利，或樹榨油之桐木，以製桐油，則地無拋荒，樹有收穫，十年之後，每歲所得，足以養路，軍事之際，更可防空，一舉數利，何築路者，計不及此，豈人材破產耶，抑祇顧圖利，無心爲國耶。

琼州大蛇與海燕

（一）（大蛇）瓊州位居熱帶，山谷之間，盛產大大蛇，大者身長二丈，腰大一圍，頭如圓籮，重逾數担，山禽野畜，民間牲口，被其吞噬者，時有所聞。鄉人入山採樵，或遭其噬死者，數見不鮮，惟土人捕之，易如捉雞，因天生惡毒之物，必有天然環境以制之。凡每有一大蛇之處，其洞口附近，必有一特別之草，世稱大蛇草，土人拔草，持於手中，以捕洞內之蛇，則馴如羔羊，任由旋繞，放入網內，或宰食之，其皮可製樂器，其膽可治瘡疥，每條大者，可值二十餘元，小者則土人不喜捕也。崖州五指山一帶，出產尤盛，大澤深坑，常見大蛇出沒，尋食牲畜，眞可畏也。查大蛇之噬人，先隱匿於湖澤泥滑之草叢，行人過此，倘立足不牢，驟然蹉跌，則大蛇躍出，繞纏跌者之身，全個吞噬。故到瓊州入山遠遊，切勿獨行，每到泥濘草地，尤須謹愼或則遠避，切勿輕率而過，恐大蛇隱匿其間，伺機噬人也。

（二）（海燕）瓊州海濱，海燕麕集，千百成羣，入水啄魚蝦，在陸喙虫蟻，終日出沒於海中，游戲沿岸，飽食無厭，每食過量，驟覺反胃，嘔吐狼藉，吐出膠黏白粒，結而成片，堅黏石中，日晒雨灑，愈見明淨，土人尋獲，用鑷起之，輸於商人，揀去其羽毛，洗濯其污塵，製之成窩，沽於市上，謂之燕窩，上等每斤過百元，下者亦値十餘元。據醫者言，燕窩一物，養精補脾，健胃生津，小孩食之，最爲有益。計瓊州每年，輸出燕窩，共數十萬。至於安南術印，雖有出產，然味質相殊，不及瓊產也。（列）

蜜蜂的語言

倫敦大學一位教授非列斯池研究的結果，他發現蜜蜂是有一種傳達的方法。他曾把塗有糖液的紙，放在空曠地的棹上，等候蜜蜂的來臨，數日後來了一隻蜂，繼之而到的是很多。非列斯池教授，把一隻蜂做一記號，觀察這蜂飛回巢裏的情形，看見這蜂把在棹上吮吸的糖液，交與另一隻蜂後，便在巢中跳舞，作圓形的轉動，一時作左轉，一時又作右轉，約一分或半分鐘，又轉向別一地方跳舞，隨之而跳舞的，是很多很多，各蜂相接，極爲密合，忽然間，這一羣跳舞的蜜蜂向外飛去，在棹上却又發現這有記號的蜂，在紙上吮吸糖液，蜜蜂吸糖後，又飛回巢中，仍是如前一般的跳舞，這很顯明的，發現食物，在巢中跳舞是一種通知。但仍然使我們奇怪的，是第一隻蜂怎樣發現食物，非列斯池教授，把盛有糖液的碟，放在蜂巢的西面，再把此的碟糖液，放在環繞蜂巢東西南北各點，在蜜蜂跳舞後，把碟移去，却發現各蜂滿天飛，他們找不著糖液。在放回糖碟後，他們又繼續跳舞，無目的向四處飛，這是蜜蜂希望找回糖液的動作。非列斯池教授，他又把糖液放在蜂巢附近，再而把別一糖液放在較遠的地方，這樣增至一千米突的距離，隔過了小山和林木，仍發現這有記號的蜜蜂，飛至這裏來採集糖液。這位教授又把樓草花，放在糖液中，這蜂的跳舞更爲有力，他不僅發現糖液，并且發現了花，這快樂的蜜蜂，舉起他的觸角，這表示他發現的物品，飛回蜂巢內，以鼻互相傳說，別的蜂又不時以觸覺，嗅這有記號蜜蜂的鼻端，大約是稱讚他發現珍物的功勞。＝陰＝

第六六期

一個戰艦士兵口述的英海軍的食糧（上）

打過燈號之後，遠遠一艘巡洋艦駛近來，原來是返來補充他的糧食，準備再出海去。每一艘戰艦都要準備能一氣逗留在海上五星期的食糧，隨時聽候海軍部的命令到來，向某一方的敵人進擊。在平時，艦上的食糧用光了，自然可平安返回他的根據地再補充，但在戰時則沒有那麼容易。關于戰艦的給養問題和英海軍的食糧情形，某戰艦士兵曾將他所知道的一切，報告出來。

※英國戰艦是由給養船供給其食糧，這些給養船在平時已遍布于世界上各據點，在戰時更有精密的分配。這些給養船，好似一所浮動的大貨倉，不祇供給凍肉，罐頭物品和牛油，同時能供給日用品，如雪茄，朱古勒，甚于靴帶之微亦無一不備。

如果負有長途差使的巡洋艦，自然也可到去中立國口岸求給養，由軍需官登岸採辦，取夠他所需的食糧。海軍是不容易給奸商欺騙的，每一個軍需官都是聰明能幹的買手，因爲海軍部已訓練他們精確地知道世界各地的物價，并規定在新加坡每人每日的口糧不得超過一磅五先令，而在其英國本部則還少了二先令，即一磅三先令。

所以海軍的食糧一定要經濟，茶每磅約一鎊四先令，糖二先令一磅，牛仔肉和綿羊肉則五先令半。

戰艦上的廚事也很値得一說，航空母艦與巡洋艦是由艦內備辦食物，每人每日食四餐，其早餐有鹹肉與鷄蛋；午餐有菜三種；下午則茶與餅乾，最後則爲熟食晚餐。潛艇水手的伙食，要特別的豐富與優良，這是報答他們的艱苦工作，最常見的食糧，大概如罐頭龍蝦，罐頭魚肉片，豬腰布丁，各種都以方便取食和合口胃爲原則。

驅逐艦或魚雷毀滅艦則有點不同，每餐可有十碟東西吃，但他們自己不能煮，要靠他人來弄，他們的伙食是麵包肉與津貼費。由他們自定菜單，交由廚船代弄，這廚船常用纜拖帶在他們的後面。（灼）

科學拾零

△維他命是于人身體有益，醫學家和植物學家的研究，新鮮蔬菜，是含有很豐富的維他命和鑛質，但地質學家林特哈，他的研究，土地對植物的影響是很大。同一類的蔬菜，在不同的地方種植，它所含的維他命多少也不相同，豌豆每一百克是含一·七七公絲的鐵質，但在多鐵質中的土壤種植，它含鐵質的量，可增加至一九八公絲。

△人身體中的重量，百份之六十至七十是水份。

△據科學家的分析，黑窗中蜘蛛的毒液，其强度是五十倍于響尾蛇的毒液。

△在亞洲的彫刻，塑像，二千年前已發生。（陽）

偵探小說 骨肉相殘（五）

一宗槍殺兄弟的罪案　探人譯

犯罪地的踏勘

七粒自動式，三二口徑的子彈殼拋棄在大門的附近。施放過的同口徑子彈也找到了：一粒在哈利屍體的下面，其他則在附近的地板上。郡守在調查的時候，把這些彈殼和子彈都放到袋裏，預備拿回做證據。

郡守審視床下，看見一隻沉重的紙袋。把牠拖出來的時候，發出些微叮噹的聲音。解開看看，裏面摺疊著五元以至二十元等各種紙幣。此外則爲五仙鎳幣和一角至五角的銀幣等各種錢幣。這些錢幣，多半用紙捲起來，像新近從銀行取出似的。

近牆壁的地板上，放著兩小瓶的威士忌酒，都沒有開著。有一隻鬧鐘，從鏡臺上面墜落地板上，牠的針指著十二點二十八分。死者女兒的相片，還擱在鏡臺上面。郡守視察那牆壁和北窗上的彈洞，都和床同其高度。

死者哈利的屍體近著那枝，二二口徑的來福槍這一點，是個難解的謎。是否他使用這枝槍？還是只因看見兇手行兇想得到那枝槍來自衞的？他的面部有著傷痕，眼部也現著紫黑色。至那床上的梅瀦，景象也很可怕。

在這一班官吏離去以前，郡守會一再仔細檢視那兩個屍體，尤其是對于那些傷口給予特別的注意。那郡驗屍官也得報蒞場檢驗，據說這兩個死者當是在八小時以前身死的，在那裏室內，當已有了一整夜的時間。

當郡長白勒回到辦公室後，計劃著進行解決這個案子。他認定這案無疑的是謀殺。就拿那神秘的電話說，便可證明有人知道哈利夫婦的死事。也許那人知道了他們是在午夜以前被殺死的。（未完）

再談世界水銀的產量

關于水銀的用途與功罪，昨天本欄曾有人談過，現在我單就其產量說一說。

全世界水銀的產量，每年大約由二千噸至三千噸，而最重要的水銀鑛是在美國加里寬尼亞和西班牙阿爾墨丹。中國也有多少出產，在上次大戰，每年曾賣過三百噸。

現在中國政府正計畫如何增加水銀的生產，戰爭的狂潮雖激起了水銀的生產慾，但中國本身亦在戰爭中，恐談不到水銀的出口。（灶）

幽默集

甲：「我們的候選人的演說詞，是創作的而且好。」

乙：「眞的，只是那創作的部份不好，好的部份不是創作的罷了。」

※ ※ ※

富人對他的貧窮的親戚說：「在這困難的期時，你比我還好，因爲我一分鐘裏的損失還要比你一天裏所賺的錢多啊！」

※ ※ ※

一位牧師的兒子在大學念書，錢化光了，非常難過，他運用外交詞令，寫了一封信給他父親說：「懇寄下本月份教區雜誌一本，並五鎊金，爲禱，再者，請勿忘較區雜誌。………」

× × ×

數學教員問一學生說：「如果你父親做一件工作要一小時完工，你的母親便要一小時半才能完工，兩人合力，試問費時幾許做完？」學生答道，「大約三小時，連父親母親爭辯的時間連帶在內。」

× × ×

馬戲班的主人對獅子教練說：「你去用膳的時候不把獅籠關好，不怕外人把獅子偷去了嗎？」

× × ×

「爲什麼你稱你的尊夫人做「天使」呢？」

「因爲她是常常準備飛去的，而且有一層，她一點不穿著人世間的東西。」

× × ×

甲兵和乙兵請准了假離營返倫敦，非常快活，甲兵定要請乙兵到他在惠橋家裏宿一宵，他們趁了最後一次車，下車後兩人行了一里多路，漸疲乏了，甲兵說：「眞對不起，我要向你道歉了，」乙兵說：「不打緊，如此良夜，跑點路不是好嗎？」甲兵說：「眞的，好友，非道歉不可，我忘記了我的家人，已經由惠橋遷到溫賓登了」

× × ×

一位軍官對一軍曹說：「你說因參與你岳母的葬禮請假，可是我查得你的岳母現在體子非常的好，你還有什麼話可說！？軍曹答道：「請恕我，我請假時並沒有說過我岳母的體子有什麼不好，我只是說，我參與她的葬禮罷了」。軍官默然，事遂了結。（金人）

★ ★ ★

戰難和亦不易

中華日報叢書之七　胡蘭成先生著　請讀　每冊國幣五角

要目

我們的鄭重聲明……（南華日報社評）
和與戰……（南華日報社評）
當前的選擇……（南華日報社評）
和議與統一……九
國民黨切勿自暴自棄……一二
評五中全會宣言……一四
和議的時機和議的運用……一七
一個總檢討……二三
五中全會陳辭……二八

戰難和亦不易……三一
以直接交涉引致國際調停……三五
從近衞聲明到平沼內閣……三八
本屆日本會議的考察……四一
轉移目標……（中華日報社評）
斥誣蔑構陷……（中華日報社評）
斥吳稚暉……（中華日報社評）
再斥吳稚暉……（中華日報社評）
德意軍事同盟……（中華日報社評）
和局的危機……（中華日報社評）
革命與反動……（中華日報社評）
要求理解……（中華日報社評）
補充幾句話……（中華日報社評）
展開光明的前途……（中華日報社評）
民衆應起而自決……（中華日報社評）
蘇聯外交眞相……（中華日報社評）
半年來的國際經濟……（中華日報社評）

總經售處　上海北河南路五十九號　中華日報館

新世紀半月刊

是一本研究國際政治經濟問題唯一的刊物
是一本內容豐富言論公正的名貴雜誌

新到第二卷·第五期

論壇　國府還都別近　國際間的醞釀　日本的經濟現狀　大公報的和平條件
專載　論中國農村經濟……張礼望　日法遠東關係的認識……陶景熙　中東鐵路之今昔……汪維明
譯著　經濟統制下的日本農業……東畑精一　北極地帶的戰爭……泰晤士報　不列顛門口的俄羅斯……　一九三九年上海商業動態……
史料　列寧外交秘史（續）第六章「不是戰爭——也不是和平」

新到第二卷·第六期

論壇　中日的新局勢　美國對重慶的貸款　蘇芬戰事結束
專載　中國書籍流美　戰時的國民心理……力　和平建國運動之理論體系……　中國農村經濟問題……
譯著　日本政治之再建……馬場恆吾　美國意欲組織反共陣線……密勒氏評論報　永久和平的基礎……　共產黨徒上了救生艇……
史料　列寧外交秘史（續）第六章「不是戰爭——也不是和平」

每期售價一律港幣五仙　本報營業部代售

更生週刊

第六卷第十期目錄

評壇　爲全國災民請命……左亮　歐戰翻變後告論抗戰論者……公成
專論　德法休戰協定……景亮
譯論　日本對英對蘇的兩面外交……田幸譯　托羅斯基論斯丹林……方復生
每週文選　蔣介石的磁鐵戰……汪精衞　全面和平與全面崩潰……傅式說
雜俎　混濁不清的頭腦（續）……勉旃譯
週史料

業已出版　每冊國幣一角

總經售處　上海北河南路五十九號中華日報館　上海三馬路四號三通三一書局

國際社編輯編譯

國際週報

第廿七期要目

緊張的越南形勢（圖解）
事變外交之轉換……丸山政男
英國的命運
最近英國的外交活動……陳正之
戰爭威脅下的美國……徐正雄
美國兩洋政策的弱點
蘇聯石油輸德的限度
三個獨裁者（長篇連載）（五）……藤森成吉
地圖·其他

新生命社發行

香港移滬上海公共租界登記證字四九八八　中華郵政特准掛號認爲第一類新聞紙　中華民國二十九年六月五日出版　每冊實售國幣一角五分

美泰電版公司

製電版有美泰價錢平起貨快銅鋅版樣樣齊或繪圖代設計干諾道中三十六號　電話：二五六一二